26 октября 2022 года № 42 (1418). Издается с 18.10.1995.

ИНФОРМАЦИЯ ЧАСТНЫЕ ОБЪЯВЛЕНИЯ РЕКЛАМА ПРОГРАММА ТЕЛЕПЕРЕДАЧ

ДИВЬЯ

16+

ИНФОРМАЦИОННЫЙ ЕЖЕНЕДЕЛЬНИК

МЕДИА #КОМАНДА 47

У рекламных конструкций появился хозяин

Очередное заседание совета депутатов Тихвинского района прошло 18 октября. Основной вопрос повестки заседания – принятие в собственность Тихвинского района информационных щитов и сварных металлических конструкций, расположеных в 1-м, 4-м и 6-м микрорайонах и используемых для размещения наружной рекламы.

Начиная работу, глава Тихвинского района Александр Лазаревич сказал несколько слов о состоявшемся прощании с главным редактором газеты «Дивья» Еленой Григорьевой, безвременно ушедшей из жизни 15 октября.

«Пока мы ещё не осознаём до конца всю глубину постигшей нас утраты, – сказал Александр Владимирович. – Благодаря высокому профессионализму Елены Николаевны каждое значимое событие в Тихвинском районе освещалось полно и корректно. Это был удивительно тонкий и чуткий человек, всегда готовый прийти на помощь. Горько терять таких людей».

Депутаты почтили память Елены Николаевны Григорьевой минутой молчания.

Основным вопросом в повестке заседания было принятие в собственность Тихвинского района муниципального имущества, передаваемого с городского уровня. Речь шла, в основном, об информационных щитах и сварных металлических конструкциях, которые расположены в 1-м, 4-м и 6-м микрорайонах Тихвина и используются для размещения наружной рекламы.

Как пояснил заместитель главы районной администрации, председатель комитета по управлению муниципальным имуществом и градостроительству Юрий Катышевский, в соответствии с федеральным законодательством рекламная деятельность относится к полномочиям района.

Кроме того, муниципальное имущество должно соответствующим образом содержаться, поэтому рекламные конструкции будут находиться в оперативном управлении у муниципального учреждения «Центр административно-хозяйственного обеспечения», которое займётся их ремонтом и покраской, заменой тех или иных элементов.

«Мы уже готовимся к выборам 2024 года, поэтому в следующем году должны привести все рекламные конструкции в порядок», – отметил Юрий Владимирович. Депутаты единогласно поддержали представленный им проект решения.

На заседании районного совета поднимался также вопрос о необходимости актуализировать перечень социально-ориентированных некоммерческих организаций. Народные избранники поручили администрации Тихвинского района подготовить соответствующий проект решения и вынести его на ближайшую сессию.

В завершении глава районной администрации Юрий Наумов довёл до депутатов информацию об экономической ситуации на территории и ходе мобилизационной кампании.

Все крупные предприятия работают, однако вынужденный простой, в котором некоторое время находился Тихвинский вагоностроительный завод, негативно отразился на доходной части бюджета. Ситуация непростая, но не критичная.

Что касается мобилизации, то Тихвинский район выполнил поставленную перед ним задачу и находится в тройке лучших в Ленинградской области.

«Тихвинские мужчины показали себя ответственными людьми, настоящими патриотами, – подчеркнул Юрий Алексеевич. – Самые искренние слова благодарности им и их семьям!»

По информации tikhvin.org

Заканчивается антинаркотическая акция

По 28 октября на территории Ленинградской области проводится второй этап общероссийской антинаркотической акции «Сообщи, где торгуют смертью». О фактах незаконного оборота и потребления наркотиков можно сообщить по телефону горячей линии: 8-812-573-79-96.

Любая информация будет проверена.

Участвуйте в конкурсе видео «Знаешь? Научи!»

Юных исследователей из Ленобласти приглашают принять участие в конкурсе детского научно-популярного видео «Знаешь? Научи!». Для этого нужно снять видео до 3 минут, в котором интересно и доступно объяснить научную теорию или явление.

Победители получат призы: образовательные курсы, технику, поездки и экскурсии. А школы, в которых учатся юные лекторы, получат новое оборудование. Участвовать могут школьники с 1-го по 11-й класс.

Получить больше призов можно, если выполнить это задание в мини-приложении «Другое Дело» ВКонтакте – достаточно перейти по ссылке https://vk.cc/chcOAy

Чтобы принять участие и заявить о себе, направляйте заявки до 11 января на https://clck.ru/32Le6Z (https://clck.ru/32TaHT)

Лучшие «скандинавы» – ветераны из 1а микрорайона

23 октября на биатлонно-лыжном комплексе прошли соревнования по скандинавской ходьбе среди тихвинцев старшего поколения.

Более 200 любителей ходьбы пришли побороться за звание сильнейшей ветеранской ячейки. Некоторым участникам уже за 80!

Победили ветераны 1а микрорайона, на 2-м месте ведущие активный образ жизни из 1-го микрорайона, на 3-м – из 4 микрорайона.

В тихвинской библиотеке завершается ремонт

В Городской библиотеке им. Я.И.Бередникова сделали ремонт помещений. Уже выполнены работы в читальном зале, холле, краеведческом зале.

В прошлом году отремонтировали помещение абонементского отдела. Выравнены полы и стены, уложена плитка, сделали новый потолок и освещение – все это для удобства и на радость читателям.

Тихвинцы завоевали «золото» и «бронзу» областных состязаний

15 октября в поселке Токсово прошел чемпионат и первенство Ленинградской области по спортивной борьбе (греко-римская борьба). В соревнованиях участвовали 87 борцов. Тихвинский район представляли 4 воспитанника Детско-юношеской спортивной школы «Богатырь».

По итогам состязаний победителями в своих весовых категориях стали Кирилл Волков, Александр Мальгин и Артем Егоров.

На третью ступень пьедестала почета поднялся Иван Ефимов.

Победители и призеры тренируются под руководством тренера Сергея Кузнецова.

Поздравляем наших ребят с хорошим результатом и желаем дальнейших высоких спортивных достижений!

В 2023 году услуги ПФР и ФСС будут оказываться в единых офисах клиентского обслуживания

Пенсионный фонд России и Фонд социального страхования объединяются в единый Фонд пенсионного и социального страхования Российской Федерации (Социальный фонд России).

С 1 января 2023 года в Санкт-Петербурге и Ленинградской области все государственные услуги в области социального обеспечения, возложенные ранее на Пенсионный фонд и Фонд социального страхования, будут оказываться в объединенных офисах клиентского обслуживания.

АДРЕСА ОФИСОВ В НАШИХ КРАЯХ

Бокситогорск, ул. Городская, д.11.

Пикалево, ул. Строительная, д.10А.

Тихвин, 3-й микрорайон, д.26. **Тихвин,** 4-й микрорайон, д.39а.

Также граждане могут обратиться в Фонд в электронном виде через портал Госуслуг или лично через МФЦ.

Пресс-служба ОПФР по СПб и ЛО.

ДИВЬЯ № 42 (1418)
26 ОКТЯБРЯ 2022 года

ОМВД ИНФОРМИРУЕТ

Мошенники пытались... Но граждане не растерялись

20 октября с заявлениями в ОМВД России по Тихвинскому району обратились три жителя Тихвина в возраста 29, 39 лет и 51 года в связи с фактами попыток совершения в отношении них мошеннических действий.

В первом случае тихвинцу Д. в утреннее время 20 октября на мобильный телефон позвонила неустановленная женщина, представившаяся сотрудницей правоохранительных органов. Данная «лжесотрудница» сообщила Д., что с его банковской картой совершены мошеннические действия.

Заявитель не растерялся и в данном случае поступил очень правильно: разговор прервал, каких-либо данных не называл, финансовых транзакций не совершал и незамедлительно обратился в полицию.

Во втором случае гражданке С. в дневное время 20 октября на мобильный телефон с номера, начинающегося с цифр «924», позвонил неизвестный мужчина, представившийся сотрудником полиции.

Звонивший «лжесотрудник» сообщил о возможных мошеннических действиях в отношении С. И в данном случае С. также не растерялась: прервала разговор, не сообщала никаких личных и персональных данных и незамедлительно позвонила в полицию.

В третьем случае гражданину Ц. позвонили на мобильный телефон с номера, начинающегося с цифр «495». Неизвестный мужчина представился сотрудником полиции. Данный «лжесотрудник» сообщил о возможных мошеннических действиях в отношении Ц. и пытался завладеть его личными данными. И в этом случае заявитель проявил бдительность: не растерялся, прервал разговор, не сообщал никаких персональных данных и незамедлительно сообщил о произошедшем в полицию.

В настоящее время по этим фактам сотрудники уголовного розыска проводят проверки, по результатам которых будут принятц законные и обоснованные процессуальные решения.

С целью недопущения совершения в отношении вас или ваших близких преступлений данной категории сотрудники полиции ОМВД России по Тихвинскому району в очередной раз напоминают о соблюдении простых правил:

– никому и никогда не сообщайте реквизиты своих банковских карт, в т. ч. информацию о подключении услуг «Мобильный банк», последних произведенных банковских операциях, CVC/CVV-коды, одноразовые пароли для подтверждения операций и PIN-код;

– не совершайте финансовые операции по инструкциям, полученным в ходе телефонных разговоров;

– при интернет-перепсиках, даже если они идут от лица вашим близких или друзей, всегда убеждайтесь о реальном намерении и существовании данного лица, предварительно позвонив ему или лично еговстретив;

– если звонят из банка, представляясь сотрудниками безопасности, в т. ч. с номера «900», номеров телефонов, начинающихся с «495». «499», «800», «812» или позвонившие вам люди представляются сотрудниками полиции, перезванивайте по официальным номерам этих организаций;

– не впадайте в панику, не торопитесь предпринимать действия по инструкциям неизвестных людей;

– при утрате банковских карт или мобильных устройств незамедлительно блокируйте их функционирование, обратившись в круглосуточную службу поддержки банка.

Расскажите своим родственникам, друзьям и знакомым о способах хищения денежных средств с банковских карт. Не дайте им лишиться последнего.

Е.Иванов,
врио начальника отдела уголовного розыска, майор полиции.

Тихвинцы участвовали в областном Форуме потребительского рынка

20 октября делегация Тихвинского района приняла участие в Форуме потребительского рынка Ленинградской области, мероприятия которого развернулись на площадках торгово-развлекательного центра «МЕГА Дыбенко». Площадка Форума собрала руководителей предприятий в сфере торговли, общественного питания, бытовых услуг населению, экспертов, представителей деловых объединений, органов власти и институтов развития малого и среднего бизнеса.

Форум проводится ежегодно, начиная с 2019 года. В этом году он был посвящен Международному дню повара – профессиональному празднику, который отмечается как раз 20 октября. Поэтому большая часть мероприятий была посвящена деятельности предприятий общественного питания – проекту «Ленинградское меню», обучению кадров, современным «поварским» секретам и другим вопросам.

Предприниматели представляли свои успешные проекты.

Традиционно на Форуме состоялся финал конкурса «Лучший в сфере потребительского рынка» в Ленинградской области. В 2022 году конкурс проходил в семи номинациях: «Лучший повар», «Лучший пекарь», «Лучший кондитер», «Лучший бармен», «Лучший барбер», «Лучший продавец фудтрака», «Лучший продавец на ярмарке».

На конкурс заявились субъекты малого и среднего бизнеса региона, а также самозанятые граждане.

От Тихвинского района в качестве участников успешно выступили представители ресторана «Верижица» ООО «Фобос»: в номинациях «Лучший повар» – Карина Сызранова и «Лучший кондитер» – Ольга Ефимова.

Также в рамках Форума прошла презентация авторского проекта гастрономического путеводителя «География на вкус. Ленинградская область» телеведущей и официального лица телеканала «Кухня ТВ», гастрономического журналиста и эксперта Ники Ганич.

Путеводитель будет содержать информацию о туристических достопримечательностях региона, лучших ресторанах, барах, объектах агротуризма и фермах, а также рецепты от лучших шеф-поваров региона и «Ленинградское меню». Путеводитель станет пятым в России (уже вышли путеводители по Москве, Санкт-Петербургу, Твери и Туле).

Школьники готовятся к Государственной итоговой аттестации

20 октября выпускники 11-х (12-х) классов Тихвинского района писали репетиционное сочинение (изложение). Проведение репетиционного сочинения (изложения) стало традиционным мероприятием, которое помогает учащимся подготовиться к итоговому сочинению (изложению) и ознакомиться с процедурой проведения экзамена.
Для сотрудников пунктов и экспертов по проверке работ это также стало тренировкой исполнения своих обязанностей.

Передача комплекта тем репетиционного сочинения (текстов изложений) в школы проходила в день проведения репетиционного сочинения (изложения) за 15 минут до начала мероприятия через публикацию на официальном сайте комитета общего и профессионального образования Ленинградской области.

Продолжительность написания письменной работы составляет 3 часа 55 минут. На сочинении разрешено использовать орфографический словарь. Пишущие изложение имеют право воспользоваться орфографическим и толковым словарями, которые выдадут в школе. Проверит репетиционные сочинения (изложения) 21, 24 октября муниципальная комиссия, состоящая из учителей русского языка и литературы.

Участники репетиционного сочинения поделились впечатлениями.

Учащаяся 11-го класса школы №9 Ксения Неженкина: «На мой взгляд, темы были относительно несложные и по каждой можно было написать сочинение, опираясь на произведения, изученные в школе и прочитанные самостоятельно. После репетиционного сочинения я поняла, что для полной уверенности на настоящем сочинении нужно дополнить список прочитанных книг и запас знаний, чтобы никакая тема не показалась нереальной для написания».

Учащаяся 11-го класса гимназии №2 Олеся Серафимова: «У меня не возникло трудностей ни с выбором темы, ни с написанием сочинения. Темы не были сложными, и аргументами для них могли стать десятки произведений из школьной программы. Мне была интересна тема «Должен ли учёный думать о последствиях своих открытий?». Организаторы понятно провели инструктаж и ответили на все интересующие нас организационные вопросы. По моему мнению, проводить репетиционные мероприятия необходимо. Это помогает привыкнуть к экзаменационной обстановке. И это поможет испытать в дальнейшем меньший стресс».

Учитель русского языка и литературы школы №6 Наталья Дмитриевна Евстигнеева отметила, что в 2022 году комплекты тем сочинения формируются по-новому: из закрытого банка тем. Однако расширяются возможности выбора: каждый комплект будет включать не 5, а 6 тем. На репетиционном сочинении учащиеся в основном выбирали темы из первых двух разделов: «Духовно-нравственные ориентиры в жизни человека» и «Семья, общество, Отечество в жизни человека». По мнению педагога, понятия семьи, духовности, взросления, самопознания близки и понятны ребятам. К тому же, с учениками разобраны универсальные произведения, из которых можно привести аргумент к любому разделу.

Вызывают трудности у учащихся темы по разделу «Природа и культура в жизни человека». В дальнейшем необходимо отработать этот материал и расширить список произведений, связанных с влиянием природы, искусства, науки на человека.

Основной срок проведения сочинения (изложения) в текущем году установлен 7 декабря 2022 года.

Обучающиеся 11-х (12-х) классов, экстерны, лица, получившие по итоговому сочинению (изложению) неудовлетворительный результат («незачёт»), а также не явившиеся на итоговое сочинение (изложение) по уважительным причинам (болезнь или иные обстоятельства), подтверждённым документально, имеют право написать письменную работу в дополнительные сроки 1 февраля и 3 мая 2023 года.

Результат «зачёт» за итоговое сочинение (изложение) является одним из условий допуска к ГИА-11.

«Разговоры о важном» на тему «Россия мировой лидер атомной отрасли»

24 октября новая учебная неделя в школе № 9 традиционно началась с поднятия флага и исполнения гимна. Ровно в восемь утра началась торжественная линейка.

В этот раз в церемонии поднятия флага Российской Федерации и исполнения Государственного гимна приняли участие обучающиеся 8 «А» класса и воспитанники детского сада «Россияночка». Коллективы МОУ «СОШ № 9» и МДОУ «Д/С Россияночка» тесно сотрудничают на протяжении многих лет. Считаем, что преемственность между дошкольной и школьной ступенями образования не должна пониматься только как подготовка детей к обучению. В дошкольном возрасте закладываются важнейшие черты будущей личности. Необходимо стремится к организации единого развивающего мира – дошкольного и начального образования.

Право поднять флаг предоставили представителю группы «Лучик» д/с «Россияночка» Василисе Михалёвой и лучшим ученникам, отличникам учебы, волонтерам Дарье Кормильцевой, Варваре Комаровой . Затем ребята прошли в школу, где для них учебная неделя началась с классного часа «Разговор о важном» на тему «Россия – мировой лидер атомной отрасли».

Обычно Арктика ассоциируется с холодом, вечной мерзлотой и бесконечным ровным снежным покрывалом. Но на самом деле арктический ландшафт очень разнообразен: здесь есть и пустыни, и реки, и даже вулканы. За долгие годы исследований региона ученые обнаружили в Арктике пять активных вулканов. Самым необычным считается подводный грязевой вулкан Хаакон Мосби, находящийся на дне Баренцева моря между побережьем Норвегии и островом Медвежий. В отличие от привычных нам вулканов, он извергает не лаву, а грязь и метан.

Еще в арктической зоне есть три подводных хребта: Колбейнси Ридж в Исландии, хребет Ломоносова, протянувшийся от Канадского Арктического архипелага до Новосибирских островов, и хребет Гаккеля между оконечностью Гренландии и морем Лаптевых. Ребята узнали о флоре и фауне этих территорий, об ученых и исследователях, о Северном морском пути и ледоколах. В конце занятия детям предстояла работа с карточками и была проведена викторина.

С учениками также поговорили о профессиях, связанных с атомным ледокольным флотом

47

Ж.Окунева

Мост дружбы. Память сердца

«В вашей семье и под вашим руководством растет будущий гражданин.
Все, что совершается в стране, через вашу душу и вашу мысль должно приходить к детям».
А.С. Макаренко.

Гордость за свою Родину, любовь к родному краю, уважение традиций, понимание неповторимости культуры своего народа, почитание его героев – все это входит в понятие патриотизма. Зайдите в любой дом, перелистайте альбомы семейных фотографий, поинтересуйтесь, чем здесь дорожат, перед чем благоговеют, и вы окажетесь в мире бесценных реликвий.

Вам покажут снимки пехотинцев, танкистов, летчиков, моряков, пограничников, партизан, расскажут о боевых орденах и медалях, которых они удостоены, отыщут сбереженные на память дедовскую фронтовую шинель, шапку-ушанку или флотскую бескозырку, достанут и грамоты, знаки отличников, классных специалистов, полученные сыновьями и внуками ветеранов уже в послевоенные годы.

Во всем этом не просто знаки внимания и почета, но и богатый, бесценный материал для воспитания у наших детей верности традициям людей военного поколения.

Поэтому в первую очередь для успешного осуществления работы по нравственно-патриотическому воспитанию личности каждого школьника нужны такие мероприятия, как «Память сердца».

Прекрасная и чудесная пора – осень. Она дарит последние теплые дни в году, окрашивает все вокруг в удивительные и сказочные цвета. А еще ежегодно осенью мы встречаемся с нашими друзьями.

20 октября 2022 года в рамках совместного многолетнего проекта Тихвин – Санкт-Петербург «Мост дружбы. Память сердца» состоялась теплая, дружеская встреча друзей школы №9 города Тихвин, школы №79 Калининского района города Санкт-Петербург и муниципального округа «ПРОМЕТЕЙ», с комитетом по образованию, общественной организацией «Жители блокадного Ленинграда». Ежегодно День памяти ленинградцев, погибших в Тихвине во время эвакуации из блокадного Ленинграда на Большую землю, проходит в рамках совместных мероприятий «Малые Пискаревки».

Участники поездки посетили «малые Пискаревки» Тихвина, памятник ленинградским детям на железнодорожном вокзале. Состоялся митинг, почтили минутой молчания память павших. Гостя провели экскурсию по памятным и историческим местам Тихвина.

На площади К.А.Мерецкова, где установлен памятный знак «Город воинской славы», на гостей произвели незабываемое впечатление барельефы стеллы. Памятная стела представляет собой колонну дорического ордера, увенчанную гербом Российской Федерации, установленную на постаменте в центре квадратной площади. На передней части постамента расположен картуш с текстом указа Президента о присвоении звания «Город воинской славы», с обратной стороны постамента – картуш с изображением герба города. По углам площади установлены скульптурные барельефы с изображением событий, в связи с которыми городу присвоено почетное звание Российской Федерации «Город воинской славы».

На привокзальной площади у памятника «Дети войны» юные миротворцы Е.Копякова, А.Галахов, З.Мухамеджанова, Я.Жуков, М.Егорова, В.Туманов, В.Веселова, К.Скоробогатова и Д.Смирнова очень искренне представили проникновенную литературную композицию «Блокадной вечности страница».

Осенняя погода позволила любоваться достопримечательностями нашего любимого города. Своим величием и красотой поразил Тихвинский Богородичный Успенский мужской монастырь.

После посещения памятных мест петербуржцев радушно принимал коллектив учителей и детей школы №9. Удивительную экскурсию для гостей по школьному музею провели «Волонтеры Победы» 6 «Б» класса (руководители Ольга Николаевна Охотникова и Анна Андреевна Фелисеева). Гости познакомились с фотоэкспозицией в фойе школы (руководители Ксения Александровна Побудей и Людмила Сергеевна Ломтева), после чего в актовом зале состоялась теплая традиционная встреча с администрацией, общественностью, ветеранами и блокадниками Тихвина, учителями и волонтерами школы.

В теплой, уютной атмосфере, царившей в зале, прошло мероприятие, посвященное дружбе двух школ. Творческие выступления танцевального коллектива «Хрустальный башмачок» (руководители Оксана Николаевна Григорьева и Ольга Васильевна Гресева) и детского хора «Школьная Гамма» (руководитель Ия Владимировна Иванова) поразили душевностью исполнения.

Творческое выступление коллективов школы №79 удивило, взволновало и вызывало неподдельный восторг, как у взрослых, так и у детей. У каждого выступления была своя «изюминка», творческая находка и имидж. Гости отметили, что все мероприятия сопровождаются и освещаются школьным телевидением «ТВ-9» (руководитель Владимир Васильевич Щербаков) и сайтом школы (системный администратор Юрий Владимирович Белов).

Перед собравшимися от Тихвинского района выступили главный специалист комитета по образованию администрации Тихвинского района Елена Владимировна Семененко, директор школы №9 Мария Владимировна Минецкая.

Со стороны гостей от лица администрации МО МО «Прометей» выступили директор школы №79 Татьяна Николаевна Акимова, заместитель директора по воспитательной работе Елена Васильевна Кондратьева.

За большой личный вклад в военно-патриотическое воспитание молодого поколения России и содействие в развитие сотрудничества между муниципальными образованиями были награждены участники проекта города Тихвина и муниципального округа «Прометей».

В реализации школьного проекта «Память сердца» большую помощь оказывают неравнодушные люди, активисты, жители нашего города.

Среди них глава Тихвинского городского поселения Александр Владимирович Лазаревич, глава администрации Тихвинского района Юрий Алексеевич Наумов, Тихвинская епархия, руководитель местной общественной приемной местного отделения партии «ЕДИНАЯ РОССИЯ», депутат Тихвинского городского поселения Надежда Васильевна Шадричева, председатель комитета по образованию Марина Геннадьевна Ткаченко, главный специалист комитета по образованию Елена Владимировна Семененко, начальник ОМВД России по Тихвинскому району Валерий Петрович Петривний, мастер ДРУ-№10 Лодейнопольского ДРСУ Сергей Васильевич Ибрагимов, председатель Тихвинского отделения общественной организации «Жители блокадного Ленинграда» Нина Ивановна Петрова, председатель Совет ветеранов Вадим Мухамедович Латыпов, коллектив Общественного совета при ОМВД России по Тихвинскому району, МЧС, члены регионального штаба Народного Фронта Евгений Николаевич Ломов, Жанна Михайловна Окунева, представитель военно-патриотического клуба «Десант» муниципального учреждения «Молодежно-спортивный центр» Наталья Васильевна Копякова, средства массовой информации Тихвинского района.

Такая патриотическая работа сближает детей Санкт-Петербурга и Тихвина. Она продолжается уже 17 лет, и связи наши с каждым годом становятся все крепче.

Эти мероприятия ценны тем, что дают возможность получить представление об истории, культуре других муниципальных районов. Мост дружбы стал символом единения и добрососедских отношений жителей двух районов, продолжает служить укреплению дружбы и согласия

47

Ж.М.Окунева

ИНФОРМАЦИЯ НАЛОГОВОЙ СЛУЖБЫ

Налогоплательщики – физические лица имеют право на предоставление отсрочки/рассрочки по уплате имущественных налогов

Уважаемые налогоплательщики! Налоговая инспекция информирует о том, что налогоплательщики – физические лица имеют право на предоставление отсрочки/рассрочки по уплате имущественных налогов физических лиц, к которым относятся: транспортный налог, земельный налог, налог на имущество. Граждане России обязаны оплатить имущественные налоги за 2021 год не позднее 1 декабря 2022 года.
В случае столкновения налогоплательщика – физического лица с фактической невозможностью исполнения им своих налоговых обязанностей по уплате транспортного налога, земельного налога, налога на имущество за 2021 год в условиях санкций, налоговый орган окажет содействие на предмет возможности рассмотрения вопроса о предоставлении отсрочки/рассрочки платежа.

Отсрочка или рассрочка может быть предоставлена налоговым органом на срок, не превышающий 1 год с момента установленного срока уплаты, т.е. в данном случае до 01.12.2023 года.

В настоящее время отсрочка или рассрочка может быть предоставлена физическому лицу в следующих случаях:

– причинение ущерба в результате стихийного бедствия, технологической катастрофы или иных обстоятельств непреодолимой силы (подпункт 1 пункта 2 статьи 64 НК РФ);

– имущественное положение физического лица (без учета имущества, на которое в соответствии с законодательством Российской Федерации не может быть обращено взыскание) исключает возможность единовременной уплаты налога (подпункт 4 пункта 2 статьи 64 НК РФ).

Для рассмотрения вопроса о возможности получения отсрочки или рассрочки необходимо обратиться в налоговый орган по месту жительства и предоставить в обязательном порядке следующие документы:

1). Заявление с просьбой о предоставлении отсрочки, рассрочки;

2). Предполагаемый график погашения задолженности;

3). Выписки по операциям по счетам в банках за шесть месяцев из предшествующих подаче указанного заявления;

4). Документы, подтверждающие отсутствие возможности единовременной уплаты налога физическим лицом.

При этом налоговым органом учитываются такие факторы, как наличие других обязательств, имеющихся у физических лиц, например использование ипотеки, наличие иждивенцев, расходы на коммунальные услуги и т.п.

В случае переноса установленного срока уплаты налога в соответствии с решением о предоставлении отсрочки или рассрочки по уплате налога, оснований для применения в отношении налогоплательщика мер принудительного взыскания не имеется, заявления о взыскании задолженности в судебном порядке, направленные в суды отзываются.

Телефоны для справок
в Тихвине 8 (81367) 69-582, 69-583.

Ж.А.Прохоренко, исполняющий обязанности начальника, советник государственной гражданской службы РФ 2-го класса.

ДИВЬЯ № 42 (1418)
26 ОКТЯБРЯ 2022 года

История моего дома

На пересечении улиц Карла Маркса и Школьной и нынче стоит дом, из которого я в 1946 году «вышел в люди»

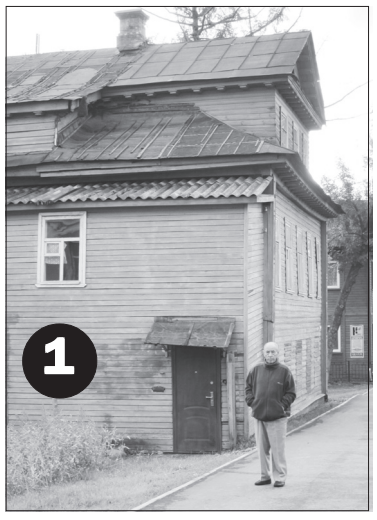

Фото 1. Тихвин,
ул. К. Маркса, 17. 2014 г.
В то время он являлся кровом для семей трех братьев Синиковых. На первом этаже жила семья Евгения Николаевича, на втором этаже – семья Павла Николаевича, в мезонине разместилась вдова Александра Николаевича с дочерьми.

Фото 2. У крыльца – Павел Николаевич и Екатерина Михайловна Синиковы.

Выглядел дом весьма прилично, хотя ему было около 70-ти лет.

Фото 3. Дом №17
на ул. К. Маркса в 1960-х годах.

На фото, если внимательно рассматривать, можно увидеть булыжную мостовую. Следует отметить, что она находится на одном уровне с основанием дома.

Фото 4. Дома №№ 13, 15, 17
по ул. К. Маркса.
Фотограф Ю.Г. Мустафин.

На фото 5 видно, что левее дома № 17 стоял двухэтажный деревянный дом №15, являвшийся частью домовладения Синиковых. На первом этаже жила сестра Павла Николаевича Клавдия с сыном, на втором – первая жена Павла Николаевича с дочерью.

Ворота с калиткой скрывали маленький двор с хозяйственными постройками (хлев, дровяник, сараи, помойка) и поленницами дров. Двор маленький, владельцев построек много, порядка нет.

Фото 5. Двор домов №№ 15 и 17.

Мама с любимой коровой Дочкой. На заднем плане видна верхняя часть дома № 24 на Социалистической улице, где прошло моё раннее детство.

На фото 4 хорошо видно, как «слоёный асфальтовый пирог» подмял под себя старые строения. Ему подражают и тротуары, возвышая себя над дворами. Дошло до того, что приехав домой на машине, во двор спуститься я смог только задним ходом.

Кстати, заметим, что участок Школьной улицы от Социалистической до Карла Маркса является раритетом города Тихвина. На нём сохранилась булыжная мостовая. Низ стены дома № 17 с этой стороны, не покалечен современностью.

Дома, как и всё на земле, рождаются, живут, болеют и погибают. Наши два дома не исключение. К сожалению, о самом раннем периоде их жизни информации мало.

Согласно «Списку домовладельцев и зданий, с указанием названий улиц города, для проведения нумерации зданий к предстоящей переписи населения.1877–1878 годов» домовладение по тогдашнему адресу Екатерининская, 27 принадлежало тихвинскому купцу Ивану Ивановичу Логачеву (Легачеву).

В 1882 году указанное домовладение получает в приданое его дочь Екатерина, которая вышла замуж за приехавшего из Курской губернии молодого предпринимателя Синикова Николая Ивановича.

В 1896 г. Екатерина Ивановна Синикова умерла родами, оставив мужа с 5 детьми на руках. Через полгода Николай Иванович женился во второй раз. В этом браке у него родилось ещё 4 детей.

С 1895 г. Н.И.Сиников занимал должность товарища директора (он же зав. кассою) в Общественном банке Чаплиных Тихвина и вел активную деловую жизнь. В разные годы был членом сиротского суда, членом уездного податного присутствия, членом городского присутствия по квартирному налогу.

В 1901 году в «Списке недвижимых имуществ г. Тихвина» под №162 за мещанином Синиковым Николаем Ивановичем описано домовладение в 16-м городском квартале на углу Пятницкой и Екатерининской улиц, состоящее из участка земли, деревянного двухэтажного дома с мезонином на 3 квартиры, деревянного двухэтажного флигеля с одной квартирой и мелочной лавкой и 5 надворных строений.

Фото 6.
Сиников Николай Иванович.

Пропустив период первой молодости наших домов-братьев (за неимением сведений о них), обратимся к расцвету жизни наших родителей. Была мирная жизнь и уставшие от войны люди отдыхали, растили детей, женили парней, девчонок выдавали замуж. Отмечали все праздники, как правило, у нас на втором этаже. Приходили и «верхние», и «нижние» родственники.

Фото 7. На День рождения мамы и её крёстной собрались и «верхние» и «нижние» родственники. Сидят слева на право: Павел Николаевич, Мария Александровна-жена Евгения Николаевича, мама, Евгений Николаевич, Мария Васильевна вдова Александра Николаевича. Правее стоит Екатерина Ивановна Самойлова – тётя и крёстная мамы.

Позже, когда я женился, сестра вышла замуж, обе сватьи дружили с мамой. Никаких ссор, зависти, пренебрежения!

Фото 8. Три сватьюшки. В середине – мама, слева – моя тещенька Ольга Григорьевна Семёнова, справа свекровь сестры Мария Дмитриевна Козлова.

Вернемся к нашим домам. Как уже было сказано, дома, как и люди, тоже болеют. На фото 3 видно, как начал «проваливаться» левый край дома № 17. В 1979 г. умер Павел Николаевич. Я приехал на похороны и обнаружил, что покосилось не только крыльцо, но и весь коридор с лестницей. Зимой невозможно подняться на второй этаж, не рискуя здоровьем. Ступеньки зарастают льдом. Воду приносят в дом с улицы. При подъёме на второй этаж, она расплёскивается по ступенькам. Замерзает. Ступеньки становятся не только наклонными, но и скользкими. К тому времени Мария Александровна, овдовев, сумела свою часть первого этажа обменять с городом на квартиру в современном доме. Мария Васильевна и её старшая дочь ушли в мир иной, а младшая дочь вышла замуж и уехала на Украину. Таким образом, у дома образовались новые владельцы: город и семья Павла Николаевича.

Мне удалось договориться с городскими властями о ремонте коридора. Договор был выполнен: поднята внешняя стенка коридора, ступеньки лестницы выровнены. При этом удалось сохранить внешний вид левой стены дома. Зная, что старая обивочная доска окажется лучше новых досок (как правило, сырых), я попросил брата и мужа сестры аккуратно «раздеть» коридор, сохранить «одежду», а потом, когда его поднимут, «надеть» на него старую «одежду».

Родственники эту работу выполнили на отлично, порадовав свои семьи и сэкономив материал. Не получилось вылечить болезнь без ампутации: дом лишился своего крыльца. «Не царское это дело: крыльцо ремонтировать». На фото 1 дом №17 без крыльца.

Слава Богу, к этому времени сохранилось крыльцо у дома №15. На нём частенько коротали время старички, играли дети. В дождливую погоду – укрытие для всех.

Фото 9. На крыльце дома №15.
Слева направо: мама, Вера Тимофеевна – жена Авенира Ивановича Казанцева, моя сестра Антонина и Авенир Иванович. До 1995 г.

Время неумолимо делает своё дело. Чем дальше, тем больше болезней и у людей и у домов. С лица земли уходят в итоге и те, и другие. К концу века закончил своё существование и дом №15. С ним ушли в небытие и последнее синиковское крыльцо, и настоящие большие деревянные ворота. Дом сравняли с землёй, открыв беспрепятственный въезд в то, что называлось двором.

Фото 10. Унылый, заросший
пустырь между домами №№ 13
и 17 на ул. К. Маркса.

Грустное фото. Кто знал предыдущую историю этого подворья, тому грустно вдвойне. Что будет с домом №17, известно одному Богу. Перефразируя стихи Н.Некрасова, можно сказать: «Выживет он, если Богу угодно, а сгибнуть ничто не мешает ему».

Александр Северяков,
при участии
Елены Северяковой,
главного библиотекаря
Государственной публичной исторической
библиотеки России

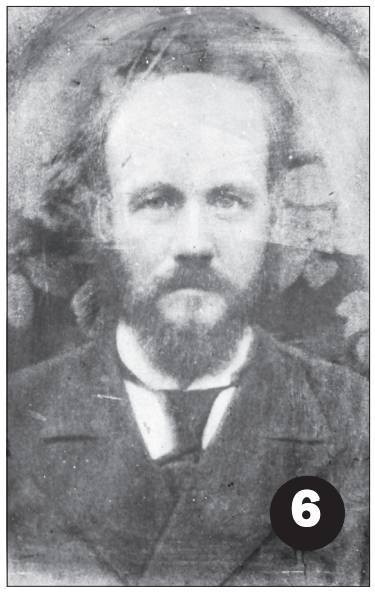

Официальная группа администрации Тихвинского района

Источник: *https://vk.com/tikhvin_rajo*

«Моя история - часть истории Ленинградской области»

С 1 марта по 7 октября проходил областной конкурс «Моя история – часть истории Ленинградской области». Команда школы №1 под руководством педагога дополнительного образования Аксюткиной Татьяны Викторовны стала победителем в номинации «История одной организации». Екатерина Бердникова и Мария Самойлова представили на конкурсе исследовательскую работу «По страницам школьной летописи».

Гордость земли тихвинской

Команда молодых педагогов Тихвина - победитель областного конкурса.
Завершился X областной конкурс молодых специалистов образовательных организаций Ленинградской области «Педагогические надежды». Организаторами конкурса являются Законодательное собрание Ленинградской области и государственное автономное образовательное учреждение дополнительного образования «Ленинградской областной институт развития образования».
48 молодых учителей региона представляли лучшие педагогические практики, делились друг с другом опытом и боролись за победу в пяти номинациях.
Победитель командного зачета – команда Тихвинского района: Ольга Витальевна Цветкова, учитель русского языка и литературы школы 5, Елена Алексеевна Кожанова, учитель начальных классов лицея 7, Юлия Викторовна Проценко, учитель английского языка школы 6, которая стала также призёром в номинации «молодой учитель» Ленинградской области!

Тихвинские шахматисты достойно выступили на областных состязаниях

С 14 по 21 октября в городе Тосно проходил Кубок губернатора Ленинградской области по шахматам, являющийся одним из этапов Кубка России. В соревнованиях принимали участие более 100 спортсменов из Ленинградской и Саратовской областей, Санкт-Петербурга, Республики Башкортостан, Хабаровского, Красноярского и Алтайского краёв.
Тихвин представляли воспитанники секции шахмат Молодёжно-спортивного центра под руководством тренера Алексея Катышева.
Наши шахматисты показали достойный уровень игры. Несмотря на то, что в классических шахматах тихвинцы остались без медалей, в блиц-турнире им сопутствовала удача. Виктория Савельева стала второй среди девочек до 13 лет, а Алексей Катышев стал лучшим в абсолютном зачёте.
В рамках соревнований состоялось награждение победителей и призёров областного блиц-турнира по шахматам, посвящённого освобождению города Кириши от немецко-фашистских захватчиков, прошедшего 6 октября в режиме онлайн. По итогам соревнований Дмитрий Лиховских завоевал «бронзу» среди юношей до 15 лет, у Галины Веретенниковой – «серебро» среди женщин до 39 лет, а Виктория Савельева стала победителем среди девочек до 13 лет.
24.10.2022

На защиту Тихвинского района

Ребята из Горской школы Тихвинского района отправились во Всероссийский лагерь «Смена» для участия в XVII Межгосударственном слёте отрядов ЮИД. Ребята по праву заслужили поедставлять Ленинградскую область, став победителями регионального этапа и участниками Всероссийский конкурса юных инспекторов движения «Безопасное колесо»!

Желаем им хорошей дороги!
А на самом слете обязательно проявить себя, найти новых друзей и единомышленников.
24.10.2022

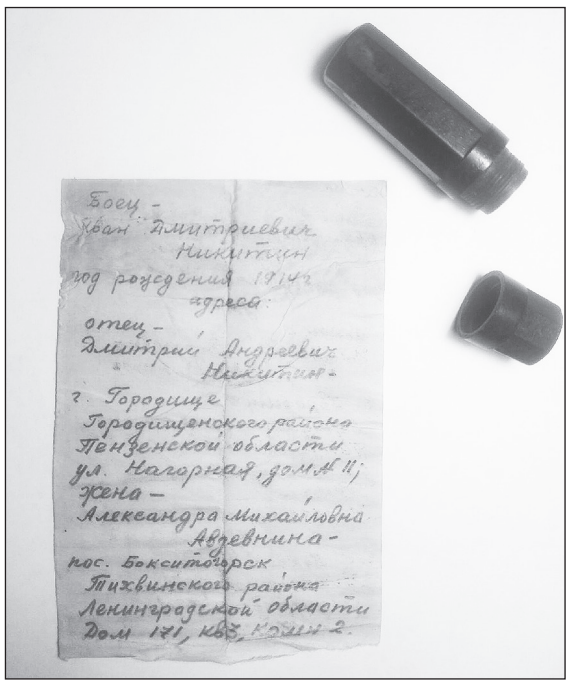

Музей «Астрача, 1941»

Источник: *https://vk.com/astracha_museum*

При проведении поисковых работ в районе Ялгубского шоссе Прионежского района Карелии был обнаружен солдатский медальон. В капсуле медальона сохранилась записка с заполненными личными данными.
ФИО: Никитин Иван Дмитриевич
Год рождения: 1914
Адреса родственников:
Отец - Никитин Дмитрий Андреевич, Пензенская область, Городищенский район, г. Городище, ул. Нагорная, д. 11;
Жена - Авдевнина Александра Михайловна, Ленинградская область, Тихвинский район, п. БОКСИТОГОРСК, д. 171, кв. 3, к. 2.
Согласно материалам портала «Память Народа», Никитин Дмитрий Андреевич родился в г. Городище, призван Тихвинским РВК Ленинградской области 16 июля 1941 года. Проходил службу в 1061-м стрелковом полку 272-й стрелковой дивизии. Звание: сержант; артиллерист противотанковой батареи.
Боец числится пропавшим без вести. Останки рядом с медальоном не обнаружены. Наряду с медальоном были обнаружены личные предметы.
Считаем правильным передать обнаруженный медальон и личные вещи родственникам воина, пропавшего без вести!
Просим распространить информацию для ускорения поиска!
Координаты для связи: Михаил Доморощин: +79116627850.

«Школа молодого педагога»

Источник: *https://vk.com/club193315854*

В Тихвинском районе состоялось первое в этом учебном году обучение молодых специалистов.
Открыла свои двери «Школа молодого педагога».
60 заинтересованных, молодых, активных, перспективных педагогов, среди них: воспитатели, учителя, инструкторы по физической культуре, педагоги дополнительного образования, будут проходить обучение и обмениваться своими методическими находками в 2022-2023 учебном году.
Цель мероприятия: повышение методической компетентности молодых специалистов и организация помощи в разрешении проблем взаимодействия между участниками образовательных отношений.
Напомним, что с 1 сентября 2022 года к деятельности в образовательных учреждениях Тихвинского района приступил 21 молодой специалист.
Пожелаем им успехов в освоении педагогической профессии.

Внимание, розыск

Источник: *https://vk.com/public215440501*

– В период времени с 20 часов 00 минут 30.09.2022 по 05 часов 30 минут 01.10.2022 у дома № 50 по улице Пролетарской Диктатуры, г. Тихвин неустановленным транспортным средством был совершен наезд на стоящий автомобиль Митсубиши L-200.
– В период времени с 19 часов 00 минут 05.10.2022 по 06 часов 45 минут 06.10.2022 у дома № 10 4 микрорайона, г. Тихвин неустановленным транспортным средством был совершен наезд на стоящий автомобиль Митсубиши Аутлендер.
– В период времени с 10 часов 30 минут по 13 часов 30 минут 10.10.2022 у дома № 156 по ул. Советская, г. Тихвин неустановленным транспортным средством был совершен наезд на стоящий автомобиль УАЗ Пикап.
21.10.2022.

Суд приговорил

Источник: *https://vk.com/tihvnskai_telega*

Суд приговорил полицейского из Тихвина к году ограничения свободы.
В апреле 2022 года он выпил лишнего, увидел потасовку и, не разбираясь, дал по голове тому, кто эту ссору разнимал. Как сообщает Тихвинский городской суд сотрудник ОМВД признан виновным в умышленном причинении средней тяжести вреда здоровью и приговорен к году ограничения свободы. Ему также предстоит выплатить потерпевшему компенсацию в размере 150 тысяч рублей.
22.10.2022

Жалею, что не расстались

Источник: *https://vk.com/public212044377*

Летний сад (с большей вероятностью) придётся открывать весной 2023 года. Подрядчик совсем плох: работает бестолково, непродуктивно, медленно.
Отставание от графика чудовищное, темпы медленные, людей нет. Штрафы, выставленные за срыв сроков, скоро «превысят стоимость контракта».
Понимаю, что в очередной обещанный срок, 30 октября, подрядчику не уложиться.
Поможет им только чудо. Но тихвинская земля славится чудесами…
21.10.2022

«Круто ты попал на тв»

Источник: *https://vk.com/club517146*

22 октября учащиеся «Школы искусств кино и телевидения «Лантан» совершили увлекательное путешествие в мир телевидения. Экскурсия на «Пятый канал» называлась «Круто ты попал на тв». Ребята совершили экскурсию по телецентру, узнали об истории телецентра и ленинградского телевидения, посетили съемочные павильоны сериалов, которые снимаются на «Пятом канале». Интерактивная часть экскурсии проходила в съёмочном павильоне, где каждый участник попробовал поработать «в кадре», за телекамерой и в роли инженера. У каждого ребенка останется памятная запись об экскурсии в виде своего первого телевизионного сюжета, который так и называется «Лантан на 5 канале».
23.10.2022

Любители русской словесности

Источник: *https://vk.com/club193315854*

Подведены итоги ежегодного регионального конкурса «Любители русской словесности» — 2022.
Среди победителей и призёров есть обучающиеся тихвинских школ:
Победитель: Павлова Полина, обучающаяся МОУ «Гимназия №2»;
Призеры:
– Майорова Елена, обучающаяся МОУ «Гимназия №2»;
– Сахарова Екатерина, обучающаяся МОУ «СОШ №6»;
– Щетинина Екатерина, обучающаяся МОУ «Лицей № 8».
24.10.2022

Опера «Снегурочка». Браво!

Источник: *https://vk.com/house_museum_rk*

Потрясающий подарок получили тихвинцы, которые пришли в концертный зал Дома-музея Н. А.Римского-Корсакова (был аншлаг!).
Впервые было представлено полусценическое костюмированное исполнение оперы «Снегурочка» с купюрами (художественный руководитель и режиссёр - Валерия Белякова).
Благодаря таланту и артистизму исполнителей Санкт-Петербургского проекта «Оперная лаборатория «Снегурочка» спектакль получился великолепным!
24.10.2022

ДИВЬЯ № 42 (1418)
26 октября 2022 года

Дороги зовут менять резину

Дорожники Ленинградской области призвали автомобилистов «переобувать» машины: на этой неделе в регионе впервые пройдет снег с дождем, а ночные заморозки достигнут -8 градусов по Цельсию.

«Дорожные службы уже сейчас постепенно переходят на зимнее обслуживание магистралей, проводя обработку покрытия противогололедными материалами. Со своей стороны водителям надо вспоминать зимнюю манеру вождения», — подчеркнул глава дорожного комитета региона Денис Седов.

Решать, считать и мыслить поможет грант

Екатерина Соболева из Бокситогорского района стала победителем конкурса молодёжных проектов Федерального агентства по делам молодежи и получила грант в размере 145 тысяч рублей на математический турнир «Решай. Считай. Мысли».

Екатерина Соболева — студентка Бокситогорского филиала Ленинградского государственного университета имени Пушкина, председатель районного отделения «Российского Союза Молодежи» и автор проекта «Решай. Считай. Мысли», направленного на повышение уровня знаний по математике у восьмиклассников.

Поход в музей — культурно и экологично

Музеи Ленинградской области присоединились к региональной программе раздельного сбора пластика и стекла.

Первыми приобщиться к экологичной привычке сортировки пластика и стекла смогли посетители музея-крепости «Корела» в Приозерске. Сегодня контейнеры появились у мемориала «Прорыв блокады Ленинграда» в Кировске.

«Жители и гости Ленинградской области, которые посещают музеи, готовы к сортировке мусора, и мы стараемся дать им такую возможность. Ведь это не просто сортировка, а отражение внутренней культуры человека, имеющее важный практический смысл. Каждая пластиковая или стеклянная бутылка, брошенная в специальный цветной бак, позволяет в целом сократить долю размещения мусора на полигонах», – прокомментировала председатель комитета Ленинградской области по обращению с отходами Анастасия Кузнецова.

До конца месяца баки для раздельного сбора появятся еще в двух музеях в Тихвине: доме-музее Николая Андреевича Римского-Корсакова и Тихвинском историко-мемориальном и архитектурно-художественном музее.

Расширение адресного перечня точек сбора пластика и стекла – одно из важных направлений в создании современной инфраструктуры обращения с отходами в Ленинградской области.

Детям Ленобласти – отдых и оздоровление

Ленинградская область увеличит размер компенсации за путевки в оздоровительные лагеря для детей военнослужащих и мобилизованных на Донбасс.

Такое поручение дал губернатор Ленинградской области Александр Дрозденко на совещании с главами муниципальных образований. «Важно увеличить размер субсидии для детей военнослужащих и мобилизованных для участия в специальной военной операции на Донбассе. А для старшеклассников вместе с воинскими частями можно разработать военно-патриотический «Курс молодого бойца», чтобы ребята приезжали на несколько дней, знакомились с армейским бытом, жили в казармах, проходили занятия по начальной военной подготовке», — отметил Александр Дрозденко.

Здоровье и хорошее самочувствие юных ленинградцев — один из приоритетов региональной власти. Сегодня родителям из бюджета компенсирует часть затрат на путевку — для работающих жителей это 70% расчетной стоимости путевки. Опекунам и приемным родителям, сотрудникам государственных организаций здравоохранения региона предоставляется 100-процентная компенсация.

Этим летом более 97,5 тысяч ребят отдохнули в детских лагерях Ленинградской области. Для этих целей в 2022 году на госпрограмму «Современное образование Ленинградской области» было выделено 814,9 млн рублей. Планируется, что до конца года — с учетом приближающихся осенних каникул — отдохнут не менее 107 тысяч ребят.

Кроме того, в 2022 году Ленинградская область заключила договоры с федеральными оздоровительными центрами «Артек», «Смена», «Орленок», «Океан» и «Алые паруса». Поощрительные путевки туда получили более 300 детей региона.

Отметим, в Ленобласти работает горячая линия по вопросам отдыха и оздоровления: 8800-500-70-90, а также портал организаций отдыха и оздоровления детей http://detskiy-otdyh-lenobl.ru

От туризма до патриотизма

Развитие внутреннего туризма помогает Ленинградской области воспитывать патриотов и прививать молодежи любовь к Родине.

О туристических проектах для детей, экологических маршрутах по особо охраняемым природным территориям и «виртуальном туризме» для пожилых рассказал губернатор Ленинградской области Александр Дрозденко на заседании совета Почетных граждан.

«В Ленинградской области большое внимание уделяется развитию внутреннего и въездного туризма. Сегодня эта отрасль становится популярной. Общее количество туристов, которые посетили в 2021 году Ленинградскую область, составило почти 5 млн человек. За последние 5 лет турпоток увеличился на 73%», — сказал глава 47 региона.

Одна из приоритетных задач развития детского туризма в Ленинградской области – воспитание любви у школьников к своей малой Родине благодаря знакомству с историей региона, его знаковыми историко-культурными объектами. Ленинградская область ежегодно реализует за счет средств регионального бюджета проект туристско-экскурсионных поездок для школьников «Мой родной край – Ленинградская область». В этом году его участниками стали 2 395 учащихся областных школ. За время реализации проекта в путешествия по области отправились 20 990 ребят. Ещё 1 734 детей приняли участие в этом году в проекте образовательного туризма «Живые уроки».

По федеральному проекту Министерства культуры России «Детский культурно-познавательный туризм» до конца 2022 года 524 школьника Ленинградской области отправятся в туристические поездки по Золотому кольцу, Карелии, Тамбовской и Псковской областям и в Санкт-Петербург.

Более 3,7 тысяч учащихся 5-9 классов в 2022 году получили социальный сертификат на путешествия по Ленинградской области в рамках нового регионального проекта «Повышение доступности туристических продуктов в Ленинградской области» нацпроекта «Туризм и индустрия гостеприимства».

Активно набирает популярность в Ленинградской области сельский туризм. В этом году два крестьянских фермерских хозяйство – Натекина Ирина Алексеевна с проектом «Земля Белоснежки» и Руденко Игорь Станиславович с проектом «Пять дней в русской деревне» стали победителями конкурса Минсельхоза России и получателями гранта «Агротуризм». Еще два хозяйства прошли конкурсный отбор Минсельхоза на предоставление гранта в 2023 году – эко-усадьба «Белово» и крестьянское фермерское хозяйство Кулик Алены Владимировны с проектом «Хутор Барышево».

Для развития туризма пожилых людей в Ленинградской области проводятся занятия по «виртуальному туризму» на базе Университетов третьего возраста.

По информации пресс-службы губернатора и правительства Ленинградской области

Здоровье ленинградских мам – в фокусе внимания

В Ленинградской области стартует проект «Мамы в фокусе внимания» – медицинские осмотры многодетных мам, матерей-одиночек и воспитывающих детей-инвалидов женщин.

Первый медицинский десант «высадится» в Волхове, где за один день жительницы района получили консультации терапевта, хирурга-онколога, акушера-гинеколога, невролога. Смогли сделать такие исследования, как маммография, УЗИ, ЭКГ, ФЛГ и комплексную лабораторную диагностику.

«Проект уникален тем, что фокусирует внимание на жительницах отдаленных деревень и поселков, которые из-за своей загруженности по дому не успевают вовремя проходить всех специалистов. Многие многодетные мамы, или мамы, воспитывающие детей с инвалидностью, уже давно не посещали узких специалистов. А сейчас они смогут за один день пройти все необходимые обследования и получить консультацию врачей. Ведь здоровье мамы – здоровье семьи», - рассказал заместитель председателя правительства Ленинградской области по социальным вопросам Николай Емельянов.

Осмотры пройдут 29 октября проведут в Тихвине и Ломоносове – при этом состав узких специалистов может отличаться.

Проект «Мамы в фокусе внимания» реализуют комитет по здравоохранению Ленинградской области, комитет по соцзащите населения Ленинградской области и ленинградское отделение «Союза женщин России».

Школьников приглашают на конкурс

Школьников Ленинградской области приглашают на конкурс экоплакатов о переработке старой техники и электроники.

Прием заявок на конкурс «Экоплакат» продлится до 10 декабря. Принять участие в нем могут учащиеся областных школ, которые присоединились к программе по сбору и переработке электронных отходов «Школа утилизации: электроника». Она действует в Ленинградской области с 2020 года, за это время в нее вошли 320 бюджетных учреждений, среди который 40 школ.

Ребятам необходимо подготовить плакат с призывом к сверстникам и родителям принести отработавшую технику на утилизацию в день вывоза электронных отходов из учреждения, а педагогам организовать в школе выставку работ, фотографии которой разместить на сайте, в социальных сетях. Затем заполнить и направить анкету вместе с работой на электронную почту info@eko-fond.ru с пометкой: «Конкурс экоплакатов». При подведении итогов будет оцениваться не только художественная выразительность, но и эффективность мотивационного плаката. В конце года на тожественной церемонии победителям вручат премиальные смартфоны и планшеты.

Если школа еще не успела присоединиться к программе «Школа утилизации: электроника», то образовательному учреждению зарегистрироваться на сайте Фонда рационального природопользования в разделе электроника https://eko-fond.ru/electronics/#register

Ленинградцы выбирают села, чтобы провести скоростной интернет

На портале Госуслуг РФ стартовало всероссийское голосование за подключение малых населенных пунктов к высокоскоростному мобильному интернету в 2023 году.

Каждый житель Ленинградской области в возрасте от 18 лет может отдать свой голос за один населенный пункт с численностью зарегистрированных жителей от 100 до 500 человек, который необходимо обеспечить качественным мобильным интернетом.

Проголосовать за населенные пункты можно до 12 ноября в разделе на федеральном портале - https://www.gosuslugi.ru/inet. Для участия в голосовании нужна подтвержденная учетная запись и постоянная регистрация в Ленинградской области.

Россияне в сентябре забрали из банков 458 млрд рублей

Согласно опубликованному докладу ЦБ РФ «О развитии банковского сектора РФ в сентябре 2022 года», средства населения на банковских счетах по итогам сентября снизились на 458 млрд рублей. Таким образом, общее количество средств на счетах физлиц уменьшилось на 1,4%. В ЦБ объяснили это тем, что «увеличилось количество уехавших из страны людей, которые брали с собой наличные деньги». При этом наибольший отток пришелся на вторую половину месяца. «Кроме того, граждане склонны снимать наличные средства в ситуации стресса или неопределенности, как это было, например, в начале года, но потом обычно возвращают деньги в банки», – отмечают в Банке России. В ведомстве отметили, что отток средств физических лиц был компенсирован притоком средств юридических лиц (+2,3%).

О погоде в ноябре: «На 2 градуса теплее положенного»

Ноябрь, как и октябрь, обещает быть теплее обычного. Долгосрочным прогнозом в своем телеграм-канале поделился ведущий сотрудник центра погоды «Фобос» Евгений Тишковец. Ожидается, что ноябрь будет в среднем на 2 градуса теплее положенного, после 10-го числа все-таки появятся первые признаки приближения климатической зимы, а вместе с ними – высокая вероятность устойчивых ночных минусов, выпадения осадков в разной фазе и гололедных явлений. Октябрь в Центральной России также идет по графику – средняя температура воздуха почти на 2 градуса превышает климатическую норму, а осадков выпало уже 83% от месячного объема. Среднесуточная температура воздуха практически еще ни разу не была ниже критериального для автомобилистов значения – плюс 5 градусов.

Какие товары нужно купить прямо сейчас, чтобы сэкономить на Новый год

Новый год все же главный праздник для россиян. Поэтому к нему многие готовятся тщательно. Покупают подарки и продумывают новогодний стол. Но если приобретать все заранее, можно хорошенько сэкономить. Чем ближе праздник, тем выше будут цены на самые популярные товары. Рассказываем, как рачительнее подойти к предновогодним покупкам.

Алкоголь

Перед Новым годом он точно подорожает. Во-первых, потому что в последние дни декабря в магазинах будет ажиотаж. Во-вторых, потому что на складах все больше будет ощущаться дефицит импортных горячительных напитков. И в-третьих, потому что с января повысятся минимальные цены на алкогольную продукцию – на 5-10%. А поднимать стоимость производители и продавцы начнут постепенно – за месяц-полтора до наступления Нового года. Так что закупить алкоголь желательно заранее. Главное тут – удержаться и не пригубить запасы раньше срока.

Бакалея и консервы

Мандарины сильно заранее не купишь, а вот некоторые категории продуктов – вполне. К примеру, если планируете поставить на стол бутерброды с красной икрой, лучше закупиться ею уже сейчас. В этом году этот деликатес в дефиците. Год для рыбаков оказался не лучшим. Поэтому цены на икру и так высокие, а перед праздниками могут подняться еще.

Кроме того, не лишним будет закупиться ингредиентами для традиционных новогодних блюд (оливье, селедка под шубой, салат с крабовыми палочками). Часть продуктов для этих салатов (зеленый горошек, консервированная кукуруза и т.д.) можно купить заранее. Например, увидев хорошую акцию в магазине.

Сласти

То же самое – с шоколадными конфетами и прочими сластями. Если они не ручной, а фабричной работы, хранить их можно долго. А значит, есть смысл закупиться пораньше. Перед Новым годом спрос на шоколад будет высоким. Цены значимо пойдут вверх. Кстати, покупать их сейчас выгоднее еще и потому, что в предновогодней суете торговцы чаще сбывают некондиционные кондитерские изделия – те, у которых истекает срок годности или которые не пользуются большим спросом. В качестве новогоднего подарка лучше дарить что-то более презентабельное и вкусное.

Украшения

На наших балконах и чердаках, как правило, хватает новогодних украшений. Мы достаем их раз в год, а потом убираем до следующего декабря. Но время от времени требуется обновление. Елочные игрушки часто бьются, мишура выкидывается, гирлянды рвутся. Недаром эти товары стабильно попадают в число самых продаваемых вещей в предновогодние месяцы. Тем более что украшать зачастую приходится не только квартиру, но и загородный дом. Да и на рабочем месте хочется создать атмосферу праздника.

Товары для дома

Кухонный декор и текстиль, мыло ручной работы хорошо подойдут как для подарков близким, так и для того, чтобы сделать приятное коллеге или хорошему знакомому. Цены на них растут не так сильно, но все равно растут. Если уже знаете, что и кому хотите подарить, лучше сделать заказ заранее.

Игрушки

Новый год – это по большей части детский праздник. Взрослые больше ждут самих зимних выходных, когда можно отдохнуть от работы. А дети ждут волшебства. Поэтому, по данным маркетплейсов, различные детские товары в предновогодние месяцы продаются лучше всего. Среди них: настольные игры, развивающие игрушки, наборы для опытов и творчества и другие товары.

Техника

И наконец, самая дорогая категория – техника. Телефоны, планшеты и ноутбуки под Новый год тоже пользуются спросом. И продавцы часто делают так: завышают цены и в последний месяц якобы объявляют предновогодние скидки. Чтобы не попасть в ловушки маркетологов, лучше мониторить цены. А может, даже купить что-то заранее.

.

КСТАТИ. ЧТО ЧАЩЕ ВСЕГО ПОКУПАЮТ ПЕРЕД НОВЫМ ГОДОМ

Гирлянды и прочие украшения.
Кухонный декор и текстиль.
Детские игрушки.
Бижутерия, серьги, цепочки.
Наборы для творчества.
Материалы для рукоделия.
Кружки.
Термобелье.
Банные полотенца.
Подарочная упаковка.

По данным Вайлдберриз и сервиса «Анабар».

СОВЕТЫ БЫВАЛЫХ

Покупать новогодние презенты друзьям и знакомым нужно тоже заранее. Тут речь идет не об экономии и каких-то скидках, а, скорее, о разумном использовании собственных ресурсов. Поэтому лучше позаботиться о подарках заранее. Например, действовать по следующему алгоритму:

1. Определить список родственников, друзей и коллег, которых вы хотите порадовать подарков в этот Новый год;

2. Повесить этот список на видное место. Как только пришла хорошая и креативная идея подарка тому или иному человеку – занести ее в список;

3. Как только все или почти все подарки расписаны, можно приступать к поискам. В нынешних условиях проще всего это делать на онлайн-маркетплейсах. Там можно заказать сразу все подарки. И получить их одной или несколькими посылками.

В дополнение к индивидуальным подаркам закажите что-то, что подойдет любому человеку. На всякий случай. Чтобы можно было при желании сделать приятный презент кому-то еще, с кем, например, познакомитесь на новогодней вечеринке или в гостях.

Важный нюанс – старайтесь делать полезные подарки. Условно: елочные игрушки, пусть даже самые красивые, считаются моветоном. Лучше дарить то, чем можно пользоваться в течение всего года.

WWW.KP.RU

Алкоголь покупают отечественный и недорогой

Любые кризисные явления в общественных процессах и в экономике сопровождаются обычно ростом объемов потребления спиртного. Продажи алкогольных напитков в 2022 году выросли на 4,5%.

Поводов для беспокойств у россиян сейчас хватает. Начало военной спецоперации, непростая ситуация на рынке труда, рост цен на продукты... На этом фоне росли продажи спиртных напитков. Так, в марте-августе 2022 года по сравнению с тем же периодом прошлого года выросли продажи вина (+1%), коньяка (+5%) и водки (+8%).

Особенно подскочили продажи слабоалкогольных напитков и коктейлей (типа джин-тоника и т.п.) – +59%. Такие данные предоставил «Клуб профессионалов алкогольного рынка». В целом рост розничных продаж алкоголя (не считая пива, пивных напитков, сидра и медовухи) составил за этот период составил 4,5%. Но и пива россияне при этом меньше пить не стали. Объемы продаж пива и пивных напитков за 9 месяцев сопоставимы с объемами продаж пенного напитка за аналогичный период 2021 года, – пояснили эксперты.

– Падения уровня потребления алкоголя мы сейчас не наблюдаем, наоборот, продажи растут, – рассказал генеральный директор некоммерческого партнерства «Клуб профессионалов алкогольного рынка» Максим Черниговский. – Любые кризисные явления в общественных процессах и в экономике сопровождаются обычно ростом объемов потребления спиртного. Если говорить о тенденциях на алкогольном рынке, то это, во-первых, увеличение продаж российского алкоголя. Его стали покупать больше, а импортного – меньше. Во-вторых, растет доля алкогольной продукции эконом-класса. Розничная реализация премиального алкоголя существенно снизилась. В-третьих, увы, на территории России увеличились объемы продаж нелегального алкоголя, самогона и лекарственных средств, произведенных на основе этилового спирта.

Однако медики в один голос говорят о том, что увлекаться спиртным не стоит, какие бы неприятности не происходили. Ведь алкоголь – это депрессант. О вреде спиртного высказался недавно даже глава Минздрава Михаил Мурашко.

– Граница перехода от ощущения снятия стресса и радости после первой рюмки к чувству угнетенности, следующему за этим состоянием, малозаметна. Безопасной доли алкоголя не существует, – напомнил министр.

Данные НП «Клуб профессионалов алкогольного рынка».

WWW.KP.RU

Розничные продажи алкоголя в России (без пива, пивных напитков, сидра), в тысячах декалитров

	Январь-август 2019	Январь-август 2021	Январь-август 2022
Вино	33578,67	34848,87	35323,92
Водка	46492,45	46118,87	49391,78
Коньяк	7327,68	7474,19	7763,64
Напитки слабоалкогольные	3679,54	5860,03	9762,81
Алкогольная продукция всего	135379,15	134599,24	140031,30

Годовая инфляция в России замедлилась до 13,1%

Годовая инфляция в России за неделю с 11 по 17 октября замедлилась до 13,1%. Неделей ранее она составляла 13,36%.

Согласно обзору Минэкономики «О текущей ценовой ситуации», в сегменте продовольственных товаров цены за неделю выросли на 0,08%, на прочие продукты питания цены снизились, а на непродовольственные товары – не изменились.

По данным «Росстата», с 11 по 17 октября в России выросли цены на яйца куриные – на 1,9%, молоко стерилизованное – на 0,5%, сметану – на 0,4%, рыбу мороженую и масло сливочное – на 0,3%, говядину, вермишель, соль поваренную, обеды в столовой, кафе, закусочной (кроме столовой в организации) – на 0,2%, мясо кур – на 0,1%.

В то же время снизились цены на крупу гречневую – на 1%, сахар-песок – на 0,6%, масло подсолнечное – на 0,5%, смеси сухие молочные и консервы овощные для детского питания, муку пшеничную, чай черный – на 0,4%, баранину, колбасы вареные, консервы мясные для детского питания, печенье – на 0,3%, молоко пастеризованное, рис, пшено, консервы фруктово-ягодные для детского питания, конфеты шоколадные – на 0,2%, свинину, сосиски, сардельки, маргарин, творог, хлеб ржаной, водку – на 0,1%.

Прирост цен на плодоовощную продукцию в среднем составил 1,2%, в том числе на помидоры – 5,0%, бананы – 3,4%, огурцы – 1,9%, капусту белокочанную – 1,3%, картофель – 0,9%, свеклу столовую – 0,4%, лук репчатый – 0,3%.

В то же время цены на морковь и яблоки снизились на 1,4%.

В Ленобласти рост инфляции ускорился

Рост годовой инфляции в Ленинградской области ускорился по сравнению с прошлым месяцем и составил 12,44%. Это ниже, чем по СЗФО (13,66%) и по России в целом.

Как сообщает пресс-служба Центрального банка России, ускорение инфляции в Ленинградской области вызвали рост спроса на непродовольственные товары и услуги, а также увеличение издержек производителей.

Рост цен в категории непродовольственных товаров в сентябре составил 0,18% – до 13,44%. Значительно выросли цены на бензин и медикаменты.

Наибольший рост зафиксирован по ценам на услуги – на 1,53%. По сравнению с прошлым месяцем, годовой прирост составил 10,30%.

Годовой темп роста цен на продовольственные товары снизился на 0,96% и составил 12,78%, по сравнению с прошлым месяцем. Рост предложения повлек снижение цен на картофель, лук и помидоры. Увеличилось предложение мясной и молочной продукции.

В пресс-службе регулятора отметили еще несколько тенденций.

Ограничения на поставки импортного оборудования в условиях отсутствия отечественного производства и рост зарплат квалифицированного персонала в условиях его нехватки привели к увеличению издержек сотовых операторов. Возросшие издержки сказались на увеличении стоимости абонентской платы.

Также специалисты обратили внимание на рост стоимости услуг автострахования из-за подорожания автозапчастей и на повышение цен на авиабилеты по внутренним направлениям на фоне удлинения полетов.

№ 42 (1418) ДИВЬЯ
26 ОКТЯБРЯ 2022 года

ПОНЕДЕЛЬНИК

Первый канал
09:20 «АнтиФейк» 16+
09:55 «Жить здорово!» 16+
10:45, 12:15, 15:15, 18:20 «Информканал» 16+
21:00 Время
21:45 Т/с «Триггер» 16+

Россия 1
09:55 «О самом главном» Ток-шоу 12+
11:00, 14:00, 16:00, 20:00 Вести
11:30, 17:30 «60 Минут» Ток-шоу 12+
14:55 «Кто против?» Ток-шоу 12+
16:30 «Малахов» 16+
21:20 Т/с «Художник» 16+
22:20 «Вечер с Владимиром Соловьёвым» 12+

5 канал
05:25 - 10:55 Т/с «Вечный зов» 12+
12:15 - 19:20 Т/с «Наш спецназ» 16+
20:15 - 22:25, 00:30, 01:15 Т/с «След» 16+
23:10 Т/с «Свои 5» 16+

НТВ
06:30 «Утро. Самое лучшее» 16+
08:00, 10:00, 13:00, 16:00, 19:00, 23:35 Сегодня
08:25, 10:35 Т/с «Лесник. Своя земля» 16+
13:25 «Чрезвычайное происшествие» 16+
14:00 «Место встречи» 16+
16:45 «За гранью» 16+
17:50 «ДНК» 16+
20:00 Т/с «Балабол» 16+
22:10, 00:00 Т/с «Скорая помощь» 16+

ТНТ
07:00 Т/с «Интерны» 16+
09:00 «Звезды в Африке» 16+
11:00 Т/с «Отпуск» 16+
21:00 Т/с «Девушки с Макаровым» 16+
22:00 «Влюбись, если сможешь» 16+

Матч ТВ
06:00 Смешанные единоборства. UFC. 16+
07:05, 16:10, 23:00 Все на Матч! 12+
10:05, 13:00 Специальный репортаж 12+
10:25, 18:05 Футбол. Премьер-Лига. Обзор тура 0+
11:30 «Есть тема!» 12+
13:20, 04:00 «Катар. Обратный отсчёт» 12+
14:25 Дзюдо. Чемпионат России 0+
15:40 Футбол. Журнал Лиги чемпионов 0+
16:55 Смешанные единоборства. UFC. 16+
19:15, 05:00 «Громко» 12+
20:25 Футбол. «Верона» - «Рома» 0+
22:30 «Тотальный футбол» 12+

ТВ-Центр
06:00 «Настроение»
08:20 Д/ф «Шерлок Холмс и доктор Ватсон» 12+
08:55 Х/Ф «СЛЕПОЙ МЕТОД» 12+
10:45, 00:30 «Петровка, 38» 16+
10:55 «Городское собрание» 12+
11:30, 14:30, 17:50, 22:00 События 16+
11:50 Т/с «Отель «Толедо» 12+
13:40, 05:25 «Мой герой. Ян Цапник» 12+
14:50 «Город новостей» 16+
15:05 Т/с «Анатомия убийства» 12+
17:00 Д/ф «Актёрские драмы» 12+
18:20 Х/Ф «Я ЗНАЮ ТВОИ СЕКРЕТЫ. АВТОЛЕДИ» 12+
22:35 «Прогноз непогоды». Спецрепортаж» 16+
23:05 «Знак качества» 16+

РЕН-ТВ
06:00, 18:00 «Самые шокирующие гипотезы» 16+
07:00 «С бодрым утром!» 16+
08:30, 12:30, 16:30, 19:30, 23:00 Новости 16+
09:00 «Военная тайна» 16+
11:00 «Как устроен мир» 16+
12:00, 16:00, 19:00 «Информпрограмма 112» 16+
13:00 «Загадки человечества» 16+
14:00 «Невероятно интересные истории» 16+
15:00 Д/п «Засекреченные списки» 16+
17:00, 02:50 «Тайны Чапман» 16+
20:00 Х/Ф «ХИЩНИКИ» 16+
21:55 «Водить по-русски» 16+

Мир
06:45, 10:20 Т/с «Участок» 12+
10:00, 13:00, 16:00, 18:30 Новости
10:10 «Белорусский стандарт» 12+
13:15, 17:55 «Дела судебные. Деньги верните!» 16+
14:05, 16:15 «Дела судебные» 16+
15:10 «Дела судебные. Новые истории» 16+
17:05 «Мировое соглашение» 16+
18:50, 19:30, 20:05 «Игра в кино» 12+
20:50 Ток-шоу «Слабое звено» 12+
21:40 «Осторожно, вирус!» 12+
22:35 Шоу «Назад в будущее» 16+

Звезда
07:00 «Сегодня утром» 12+
09:15, 23:25 Х/Ф «ОШИБКА РЕЗИДЕНТА. ПО СТАРОЙ ЛЕГЕНДЕ» 12+
11:00, 18:15 Специальный репортаж 16+
11:20, 21:15 «Открытый эфир» Ток-шоу 16+
13:20, 15:05 Т/с «Военная разведка.» 16+
15:00 Военные новости 16+
18:50 Д/с «Предвидение космоса» 16+
19:40 Д/с «Загадки века. Юрий Шевченко» 12+
22:55 «Между тем» 12+

СТС
06:20 М/с «Кунг-фу Панда» 6+
06:40 М/с «Рождественские истории» 6+
07:00 «100 мест, где поесть» 16+
08:05, 19:00, 19:25 Т/с «Корни» 16+
19:45 Х/Ф «ДЭДПУЛ» 16+
21:55 Х/Ф «ДЭДПУЛ 2» 16+

ТВ3
06:00, 03:00 Т/с «Касл» 16+
09:00 «Дом исполнения желаний» 16+
09:30, 17:20 Т/с «Слепая» 16+
11:15 «Знаки судьбы» 16+
12:20 «Вернувшиеся» 16+
13:25, 16:10 Д/с «Гадалка» 16+
16:05 «Я хочу такой дизайн» 12+
16:45 Т/с «Секреты» 16+
19:30 Т/с «Гримм» 16+
22:15 Т/с «Эпидемия» 16+

Россия К
06:35 «Пешком...» Москва классическая
07:05 «Легенды мирового кино»
07:35 «Невский ковчег. Теория невозможного»
08:00 «Черные дыры. Белые пятна»
08:50, 19:45 Х/Ф «12 СТУЛЬЕВ»
10:15 «Наблюдатель»
11:10 XX век. «Встречи по вашей просьбе»
12:25 Х/Ф «НАСРЕДДИН В БУХАРЕ»
13:45 Д/с «Первые в мире»
14:05 Линия жизни. Святослав Бэлза
15:05 Новости. Подробно. Арт
15:20, 22:10 Х/Ф «ЖЮЛЬ И ДЖИМ»
17:10 «Солисты Москвы» - 30 лет. концерт в БЗК
18:35 Д/ф «В поисках музыки античности»
20:50 Анатолий Папанов. Больше, чем любовь
21:30 «Сати. Нескучная классика...»

Домашний
06:30, 05:30 «6 кадров» 16+
06:50 «По делам несовершеннолетних» 16+
09:20, 04:40 «Давай разведёмся!» 16+
10:20, 03:00 «Тест на отцовство» 16+
12:30, 01:20 Д/с «Понять. Простить» 16+
13:35, 23:15 Д/с «Порча» 16+
14:10, 00:20 Д/с «Знахарка» 16+
14:40, 00:50 Д/с «Верну любимого» 16+
15:15 Т/с «Осколки счастья» 12+
19:00 Т/с «Игра в судьбу» 16+

ВТОРНИК

Первый канал
09:20 «АнтиФейк» 16+
09:55 «Жить здорово!» 16+
10:45, 12:15, 15:15, 18:20 «Информканал» 16+
21:00 Время
21:45 Т/с «Триггер» 16+

Россия 1
09:55 «О самом главном» Ток-шоу 12+
11:00, 14:00, 16:00, 20:00 Вести
11:30, 17:30 «60 Минут» Ток-шоу 12+
14:55 «Кто против?» Ток-шоу 12+
16:30 «Малахов» 16+
21:20 Т/с «Художник» 16+
22:20 «Вечер с Владимиром Соловьёвым» 12+

5 канал
05:25 - 11:10 Т/с «Вечный зов» 12+
12:35 - 19:45 Т/с «Наш спецназ» 16+
20:35 - 22:25, 00:25, 01:15 Т/с «След» 16+
23:10 Т/с «Свои 5» 16+

НТВ
06:30 «Утро. Самое лучшее» 16+
08:00, 10:00, 13:00, 16:00, 19:00, 23:35 Сегодня
08:25, 10:35 Т/с «Лесник. Своя земля» 16+
13:25 «Чрезвычайное происшествие» 16+
14:00 «Место встречи» 16+
16:45 «За гранью» 16+
17:50 «ДНК» 16+
20:00 Т/с «Балабол» 16+
22:10, 00:00 Т/с «Скорая помощь» 16+

ТНТ
07:00 Т/с «Интерны» 16+
09:00 Т/с «Универ. Новая общага» 16+
13:00 Т/с «СашаТаня» 16+
18:00 Т/с «Полицейский с Рублевки» 16+
20:00 Т/с «Отпуск» 16+
21:00 Т/с «Девушки с Макаровым» 16+
22:00 «Влюбись, если сможешь» 16+

Матч ТВ
06:00 «Есть тема!» 16+
07:05, 16:05, 19:55, 01:00 Все на Матч! 12+
10:05, 13:00 Специальный репортаж 12+
10:25 Еврофутбол. Обзор 0+
11:30 «Есть тема!» 12+
13:20, 04:00 «Катар. Обратный отсчёт» 12+
14:25 Дзюдо. Чемпионат России 0+
16:55 Гандбол. «Пермские медведи» - «Чеховские медведи» (Московская область) 0+
18:35 «Karate Combat 2022» 16+
20:30 Футбол. ЛЧ. «Порту» - «Атлетико» 0+
22:45 Футбол. Лига чемпионов 0+

ТВ-Центр
06:00 «Настроение»
08:15 «Доктор И...» 16+
08:50 Х/Ф «СЛЕПОЙ МЕТОД» 12+
10:40 Д/ф «Бедные родственники» советской эстрады» 12+
11:30, 14:30, 17:50, 22:00 События 16+
11:50 Т/с «Отель «Толедо» 12+
13:40 «Мой герой. Людмила Семеняка» 12+
14:50 «Город новостей» 16+
15:05 Т/с «Анатомия убийства» 12+
16:55 Д/ф «Актёрские драмы» 12+
18:15 Х/Ф «Я ЗНАЮ ТВОИ СЕКРЕТЫ» 12+
22:35 «Закон и порядок» 16+
23:10 Д/ф «Звёзды против хирургов» 16+

РЕН-ТВ
06:00, 18:00 «Самые шокирующие гипотезы» 16+
07:00 «С бодрым утром!» 16+
09:00 «Военная тайна» 16+
10:00 «Совбез» 16+
11:00 «Как устроен мир» 16+
12:00, 16:00, 19:00 «Информпрограмма 112» 16+
13:00 «Загадки человечества» 16+
14:00 «Невероятно интересные истории» 16+
15:00 Д/п «Засекреченные списки» 16+
17:00, 02:50 «Тайны Чапман» 16+
20:00 Х/Ф «ПРЕСТУПНИК» 16+
22:00 «Водить по-русски» 16+
23:25 «Знаете ли вы, что?» 16+

Мир
05:20 Мультфильмы 6+
06:40 «Наше кино. История большой любви» 12+
07:05, 10:10 Т/с «Участок» 12+
10:00, 13:00, 16:00, 18:30 Новости
13:15, 17:55 «Дела судебные. Деньги верните!» 16+
14:05, 16:15 «Дела судебные» 16+
15:10 «Дела судебные. Новые истории» 16+
17:05 «Мировое соглашение» 16+
18:50, 19:30, 20:05 «Игра в кино» 12+
20:50 Ток-шоу «Слабое звено» 12+
21:40 «Осторожно, вирус!» 12+
22:35 Шоу «Назад в будущее» 16+

Звезда
05:10, 13:20, 15:05 Т/с «Военная разведка» 16+
07:00 «Сегодня утром» 12+
09:15, 23:25 Х/Ф «ОШИБКА РЕЗИДЕНТА. ВОЗВРАЩЕНИЕ БЕКАСА» 12+
10:50, 18:15 Специальный репортаж 16+
11:20, 21:15 «Открытый эфир» Ток-шоу 16+
15:00 Военные новости 16+
18:50 Д/с «Предвидение космоса.» 16+
19:40 «Улика из прошлого» 16+
22:55 «Между тем» 12+

СТС
06:15 М/ф «Страстный Мадагаскар» 6+
06:40 М/ф «Монстры против овощей» 6+
07:00 М/с «Приключения Вуди и его друзей» 0+
08:00, 18:30, 19:00, 19:30 Т/с «Корни» 16+
09:00 «Уральские пельмени. Смехbook» 16+
09:10 Т/с «Воронины» 16+
10:10 М/ф «Монстры против пришельцев» 12+
12:00 Х/Ф «ВРАТАРЬ ГАЛАКТИКИ» 6+
14:25 Т/с «Жена олигарха» 16+
20:00 Х/Ф «ХЭНКОК» 16+
21:50 Х/Ф «ХРОНИКИ ХИЩНЫХ ГОРОДОВ» 16+

ТВ3
06:00, 01:15 Т/с «Касл» 16+
08:30 «Дом исполнения желаний» 16+
09:30, 17:20 Т/с «Слепая» 16+
11:15 «Знаки судьбы» 16+
12:20 «Мистические истории» 16+
13:25 Д/с «Гадалка» 16+
16:45 Т/с «Секреты» 16+
19:30 Т/с «Гримм» 16+
22:15 Т/с «Эпидемия» 16+

Россия К
06:35 «Пешком...» Москва детская
07:05 «Легенды мирового кино»
07:35, 18:35 Д/ф «Леди сапиенс»
08:40, 02:45 Цвет времени. Илья Репин
08:50, 19:45 Х/Ф «12 СТУЛЬЕВ»
10:15 «Наблюдатель»
11:10 XX век. «В поисках жанра. Тот самый Горин»
13:35 Д/ф «Имя - Культура»
14:20 Х/Ф «ЮБИЛЕЙ»
15:05 Новости. Подробно. Книги
15:20, 22:25 Х/Ф «ШЕРБУРСКИЕ ЗОНТИКИ»
16:55 Д/ф «Добро пожаловать, или Посторонним вход... Без сюрпризов не можете?!»
17:35 Ильдар Абдразаков, Игорь Бутман и Московский джазовый оркестр
20:55 «Агора» Ток-шоу

Домашний
06:30 «По делам несовершеннолетних» 16+
09:25, 04:15 «Давай разведёмся!» 16+
10:20, 02:35 «Тест на отцовство» 16+
12:20, 00:55 Д/с «Понять. Простить» 16+
13:20, 22:45 Д/с «Порча» 16+
13:50, 23:50 Д/с «Знахарка» 16+
14:20, 00:25 Д/с «Верну любимого» 16+
14:55 Т/с «Осколки счастья 2» 12+
19:00 Т/с «Уроки жизни и вождения» 16+

СРЕДА

Первый канал
09:55 «Жить здорово!» 16+
10:45, 12:15, 15:15, 18:20, «Информканал» 16+
21:00 Время
21:45 Т/с «Триггер» 16+

Россия 1
09:55 «О самом главном» Ток-шоу 12+
11:00, 14:00, 16:00, 20:00 Вести
11:30, 17:30 «60 Минут» Ток-шоу 12+
14:55 «Кто против?» Ток-шоу 12+
16:30 «Малахов» 16+
21:20 Т/с «Художник» 16+
22:20 «Вечер с Владимиром Соловьёвым» 12+

5 канал
05:25 - 11:10 Т/с «Вечный зов» 12+
12:35 - 19:55 Т/с «Наш спецназ» 16+
20:40 - 22:25, 00:25 Т/с «След» 16+
23:10 Т/с «Свои 5» 16+

НТВ
06:30 «Утро. Самое лучшее» 16+
08:00, 10:00, 13:00, 16:00, 19:00, 23:35 Сегодня
08:25, 10:35 Т/с «Лесник. Своя земля» 16+
13:25 «Чрезвычайное происшествие» 16+
14:00 «Место встречи» 16+
16:45 «За гранью» 16+
17:50 «ДНК» 16+
20:00 Т/с «Балабол» 16+
22:10, 00:00 Т/с «Скорая помощь» 16+

ТНТ
07:00 Т/с «Интерны» 16+
09:00 Т/с «Универ. Новая общага» 16+
13:00 Т/с «СашаТаня» 16+
18:00 Т/с «Полицейский с Рублевки» 16+
20:00 Т/с «Отпуск» 16+
21:00 Т/с «Девушки с Макаровым» 16+
22:00 «Влюбись, если сможешь» 16+

Матч ТВ
06:00 «Есть тема!» 16+
07:05, 16:10, 19:55, 01:00 Все на Матч! 12+
10:05, 13:00 Специальный репортаж 12+
10:25, 19:00 Футбол. Лига чемпионов. Обзор 0+
11:30 «Есть тема!» 12+
13:20, 04:00 «Катар. Обратный отсчёт» 12+
14:25 Дзюдо. Чемпионат России 0+
15:40 «Вид сверху» 12+
16:55 Футбол. «Алания» - «Волгарь» 0+
20:30 Футбол. ЛЧ. «Реал» - «Селтик» 0+
22:45 Футбол. Лига чемпионов 0+

ТВ-Центр
06:00 «Настроение»
08:15 «Доктор И...» 16+
08:50 Х/Ф «ОШИБКА ПАМЯТИ» 12+
10:40 Д/ф «Легенды советской эстрады» 12+
11:30, 14:30, 17:50, 22:00 События 16+
11:50 Т/с «Клетка для сверчка» 12+
13:40 «Мой герой. Светлана Суханова» 12+
14:50 «Город новостей» 16+
15:05 Т/с «Анатомия убийства» 12+
17:00 Д/ф «Актёрские драмы. Теряя рассудок» 12+
18:15 Х/Ф «Я ЗНАЮ ТВОИ СЕКРЕТЫ» 12+
22:35 «Хватит слухов!» 16+
23:05 «Прощание. Владимир Жириновский» 16+

РЕН-ТВ
05:00 «Территория заблуждений» 16+
06:00, 18:00 «Самые шокирующие гипотезы» 16+
07:00 «С бодрым утром!» 16+
08:30, 12:30, 16:30, 19:30, 23:00 Новости 16+
09:00, 15:00 Д/п «Засекреченные списки» 16+
11:00 «Как устроен мир» 16+
12:00, 16:00, 19:00 «Информационная программа 112» 16+
13:00, 23:25 «Загадки человечества» 16+
14:00 «Невероятно интересные истории» 16+
17:00, 03:15 «Тайны Чапман» 16+
20:00 Х/Ф «НАЕМНИК» 16+
21:55 «Смотреть всем!» 16+

Мир
05:00, 10:10 Т/с «Заколдованный участок» 12+
10:00, 13:00, 16:00, 18:30 Новости
13:15, 17:55 «Дела судебные. Деньги верните!» 16+
14:05, 16:15 «Дела судебные» 16+
15:10 «Дела судебные. Новые истории» 16+
17:05 «Мировое соглашение» 16+
18:50, 19:30, 20:05 «Игра в кино» 12+
20:50 Ток-шоу «Слабое звено» 12+
21:40 «Осторожно, вирус!» 12+
22:35 Шоу «Назад в будущее» 16+

Звезда
05:05 Т/с «Военная разведка. Первый удар» 16+
07:00 «Сегодня утром» 12+
09:15, 23:25 Х/Ф «СУДЬБА РЕЗИДЕНТА. С ОТКРЫТЫМИ КАРТАМИ» 12+
11:00, 18:15 Специальный репортаж 16+
11:20, 21:15 «Открытый эфир» Ток-шоу 16+
13:20, 15:05 Т/с «Военная разведка» 16+
15:00 Военные новости 16+
18:50 Д/с «Предвидение космоса» 16+
19:40 Д/с «Секретные материалы» 16+
22:55 «Между тем» 12+

СТС
06:15 М/ф «Монстры против овощей» 6+
06:40 М/ф «Шрэк. Страшилки» 6+
07:00 М/с «Приключения Вуди и его друзей» 0+
08:00, 18:30, 19:00, 19:30 Т/с «Корни» 16+
09:05 Т/с «Воронины» 16+
11:05 М/ф «Смывайся!» 6+
12:45 Х/Ф «ХЭНКОК» 16+
14:30 Т/с «Жена олигарха» 16+
20:00 Х/Ф «ОДНОКЛАССНИКИ» 16+
22:05 Х/Ф «ОДНОКЛАССНИКИ 2» 16+

ТВ3
06:00, 02:30 Т/с «Касл» 16+
09:30, 17:20 Т/с «Слепая» 16+
11:15 «Знаки судьбы» 16+
12:20 «Мистические истории» 16+
13:25 Д/с «Гадалка» 16+
16:45 Т/с «Секреты» 16+
19:30 Т/с «Гримм» 16+
22:15 Т/с «Эпидемия» 16+

Россия К
06:35 «Пешком...» Москва музыкальная
07:05 «Легенды мирового кино»
07:35, 18:35, 01:35 Д/ф «Жизнь и приключения Элизабет Виже-Лебрен»
08:35, 19:45 Х/Ф «12 СТУЛЬЕВ»
10:15 «Наблюдатель»
11:10, 00:20 XX век. «Ираклий Андроников»
12:30 Х/Ф «СЕРДЦА ЧЕТЫРЕХ»
14:05 Линия жизни. Ирина Антонова
15:05 Новости. Подробно. Кино
15:20, 22:05 Х/Ф «ЗАВТРАК У ТИФФАНИ»
17:10 Д/с «Первые в мире»
17:25 Екатерина Лёхина, Дали Гуцериева, Александр Титов и Санкт- Петербургский симфонический оркестр
21:10 Власть факта. «История русофобии»
21:50 Цвет времени. Анри Матисс

Домашний
06:30 «По делам несовершеннолетних» 16+
09:15, 04:20 «Давай разведёмся!» 16+
10:10, 02:40 «Тест на отцовство» 16+
12:10, 01:00 Д/с «Понять. Простить» 16+
13:15, 22:50 Д/с «Порча» 16+
13:45, 23:55 Д/с «Знахарка» 16+
14:15, 00:30 Д/с «Верну любимого» 16+
14:50 Т/с «Игра в судьбу» 16+
19:00 Х/Ф «ЗДРАВСТВУЙ, ПАПА!» 16+

ЧЕТВЕРГ

Первый канал
09:20 «АнтиФейк» 16+
09:55 «Жить здорово!» 16+
10:45, 12:15, 15:15, 02:05 «Информканал» 16+
18:40 «Человек и закон» 16+
19:45 «Поле чудес» 16+
21:00 Время
21:45 Шоу «Фантастика» 12+

Россия 1
09:55 «О самом главном» Ток-шоу 12+
11:00, 14:00, 16:00, 20:00 Вести
11:30, 17:30 «60 Минут» Ток-шоу 12+
14:55 «Кто против?» Ток-шоу 12+
16:30 «Малахов» 16+
21:20 Т/с «Художник» 16+
22:20 «Вечер с Владимиром Соловьёвым» 12+

5 канал
05:25 - 10:25 Т/с «Вечный зов» 12+
08:35 «День ангела» 0+
12:10 - 19:25 Т/с «Наш спецназ» 16+
20:20 - 22:25, 00:25, 01:10 Т/с «След» 16+
23:10 Т/с «Свои 5» 16+

НТВ
06:30 «Утро. Самое лучшее» 16+
08:25, 10:35 Т/с «Лесник» 16+
13:25 «Чрезвычайное происшествие» 16+
14:00 «Место встречи» 16+
16:45 «За гранью» 16+
17:50 «ДНК» 16+
20:00 Т/с «Балабол» 16+
22:10, 00:00 Т/с «Скорая помощь» 16+

ТНТ
07:00 Т/с «Интерны» 16+
08:30 «Перезагрузка» 16+
09:00 Т/с «Универ. Новая общага» 16+
13:00 Т/с «СашаТаня» 16+
18:00 Т/с «Полицейский с Рублевки» 16+
20:00 Т/с «Отпуск» 16+
21:00 Т/с «Девушки с Макаровым» 16+
22:00 «Влюбись, если сможешь» 16+

Матч ТВ
06:00 «Есть тема!» 16+
07:05, 16:05, 19:55, 01:00 Все на Матч! 12+
10:05, 13:00 Специальный репортаж 12+
10:25, 18:45 Футбол. Лига чемпионов. Обзор 0+
11:30 «Есть тема!» 12+
13:20, 04:00 «Катар. Обратный отсчёт» 12+
14:25 Дзюдо. Чемпионат России 0+
16:25 Хоккей. «Авангард» (Омск) - «Сибирь» 0+
20:30 Футбол. ЛЕ. «Реал С.» - «Ман.Юнайтед» 0+
22:45 Футбол. Лига Европы 0+

ТВ-Центр
06:00 «Настроение»
08:15 «Доктор И...» 16+
08:50 Х/ф «Ошибка памяти» 12+
10:40 Д/ф «Последняя передача» 12+
11:30, 14:30, 17:50, 22:00 События 16+
11:50 Т/с «Клетка для сверчка» 12+
13:40 «Мой герой. Александр Чернявский» 12+
14:50 «Город новостей» 16+
15:05 Т/с «Анатомия убийства» 12+
17:00 Д/ф «Актёрские драмы. Вечно вторые» 12+
18:15 Х/ф «Я ЗНАЮ ТВОИ СЕКРЕТЫ. ГАЛАТЕЯ.» 12+
22:35 «10 самых... Звёзды с «Изюминкой» 16+
23:10 Д/ф «Актёрские драмы. Метр с кепкой» 12+

РЕН-ТВ
05:00, 09:00 Документальный проект 16+
06:00, 18:00 «Самые шокирующие гипотезы» 16+
07:00 «С бодрым утром!» 16+
11:00 «Как устроен мир» 16+
12:00, 16:00, 19:00 «Информпрограмма 112» 16+
13:00 «Загадки человечества» 16+
14:00 «Невероятно интересные истории» 16+
15:00 «Неизвестная история» 16+
17:00, 03:45 «Тайны Чапман» 16+
20:00 Х/ф «АНГЕЛ МЕСТИ» 16+
21:40 Х/ф «ОДИНОКИЙ ВОЛК» 16+

Мир
05:20, 04:25 Мультфильмы 6+
06:45 «Наше кино. История большой любви» 12+
07:25, 10:10 Т/с «Меч» 16+
10:00, 13:00, 16:00, 18:30 Новости
13:15, 17:55 «Дела судебные. Деньги верните!» 16+
14:05, 16:15 «Дела судебные» 16+
15:10 «Дела судебные. Новые истории» 16+
17:05 «Мировое соглашение» 16+
18:50, 19:25 «Игра в кино» 12+
20:05 Х/ф «ТЫ-МНЕ, Я-ТЕБЕ» 12+
21:45 Х/ф «НА ДЕРИБАСОВСКОЙ ХОРОШАЯ ПОГОДА, НА БРАЙТОН-БИЧ ОПЯТЬ ИДУТ ДОЖДИ» 16+

Звезда
05:05, 13:20, 15:05 Т/с «Военная разведка» 16+
07:00 «Сегодня утром» 12+
09:15, 23:55 Х/ф «СУДЬБА РЕЗИДЕНТА. ЗАПАДНЫЙ ШЛЕЙФ» 12+
10:50, 18:15 Специальный репортаж 16+
11:20, 21:15 «Открытый эфир» Ток-шоу 16+
15:00 Военные новости 16+
18:50 Д/с «Предвидение космоса» 16+
19:40 «Код доступа» 12+
22:55 «Здравствуйте, товарищи!» 16+

СТС
06:15 М/с «Рождественские истории» 6+
06:40 М/ф «Страстный Мадагаскар» 6+
07:00 М/с «Приключения Вуди и его друзей» 0+
08:00, 18:30, 19:00, 19:30 Т/с «Корни» 16+
09:00 «Уральские пельмени. Смехbook» 16+
09:20 Т/с «Воронины» 16+
10:55 Х/ф «ОДНОКЛАССНИКИ» 16+
12:55 Х/ф «ОДНОКЛАССНИКИ 2» 16+
14:55 Т/с «Жена олигарха» 16+
20:00 Х/ф «ОТПЕТЫЕ МОШЕННИЦЫ» 16+
21:55 Х/ф «ЗАЧИНЩИКИ» 16+

ТВ3
06:00, 04:00 Т/с «Касл» 16+
09:30, 11:50, 17:20 Т/с «Слепая» 16+
11:15 «Новый день». 8 сезон 12+
12:20 «Мистические истории» 16+
13:25, 14:30 Д/с «Гадалка» 16+
14:25 «Я хочу такой дизайн» 12+
16:45 Т/с «Секреты» 16+
19:30 Т/с «Дом дорам. Легенда синего моря» 16+
22:00 Х/ф «ЛОВУШКА ВРЕМЕНИ» 16+

Россия К
07:35 Д/ф «Жизнь и приключения Э.Виже-Лебрен»
08:40, 19:45 Х/ф «12 СТУЛЬЕВ»
10:15 «Наблюдатель»
11:10 XX век. «Без ретуши. Мстислав Ростропович»
12:15 Д/ф «Ростов-на-Дону»
12:40 Х/ф «ЗОЛУШКА»
14:05 Линия жизни. Виталий Вульф
15:05 Новости. Подробно. Театр
15:20, 22:05 Х/ф «РИМСКИЕ КАНИКУЛЫ»
17:15 Концерт-посвящение Николаю Некрасову
18:35 Д/ф «Жизнь и приключения Э.Виже-Лебрен»
21:05 Энигма. Роби Лакатош
21:50 Цвет времени. Уильям Тёрнер

Домашний
06:30 «По делам несовершеннолетних» 16+
09:25, 04:15 «Давай разведёмся!» 16+
10:20, 02:35 «Тест на отцовство» 16+
12:25, 00:55 Д/с «Понять. Простить» 16+
13:25, 22:45 Д/с «Порча» 16+
13:55, 23:50 Д/с «Знахарка» 16+
14:30, 00:25 Д/с «Верну любимого» 16+
15:00 Т/с «Уроки жизни и вождения» 16+
18:45 «Спасите мою кухню» 16+
19:00 Х/ф «НЕПРЕКРАСНАЯ ЛЕДИ» 16+

ПЯТНИЦА

Первый канал
10:15 Д/ф «Символы России» 12+
11:10 «Жизнь своих» 12+
12:15 Юбилейный концерт А.Зацепина 0+
13:50 Д/ф «Империя: Петр I» 12+
18:05 Д/ф «Империя: Анна Иоанновна» 12+
19:05 Д/ф «Империя: Елизавета Петровна» 12+
21:00 Время
21:35 Х/ф «ОДИННАДЦАТЬ МОЛЧАЛИВЫХ МУЖЧИН» 12+
23:50 Концерт памяти Александра Градского 16+

Россия 1
10:10 «Сто к одному»
11:00, 14:00 Вести. День народного единства
12:00 Концерт «Песни Русского мира»
14:40 Т/с «Когда закончится февраль» 12+
20:00 Вести
21:30 «Ну-ка, все вместе!» 12+

5 канал
05:00, 06:40 Х/ф «ТИХИЙ ДОН» 12+
08:45 Х/ф «КАНИКУЛЫ СТРОГОГО РЕЖИМА» 12+
11:35 Х/ф «НАСТОЯТЕЛЬ» 16+
13:25 Х/ф «НАСТОЯТЕЛЬ 2» 16+
15:15 - 18:05 Х/ф «ОТПУСК ЗА ПЕРИОД СЛУЖБЫ» 16+
19:05, 20:05, 21:05, 22:05 Х/ф «ПУСТЫНЯ» 16+

НТВ
06:20 Х/ф «ОТСТАВНИК. ОДИН ЗА ВСЕХ» 16+
08:25 «Мои университеты» 6+
09:25, 10:35 «Следствие вели...» 16+
11:00 «ДедСад» 0+
12:00 Д/ф «Как мы будем размножаться?» 12+
13:30 «Чрезвычайное происшествие» 16+
14:00 Х/ф «ОТСТАВНИК. СПАСТИ ВРАГА» 16+
16:50 «ДНК» 16+
17:55 «Жди меня» 12+
19:50 Т/с «Балабол» 16+
21:50 Х/ф «ОДНАЖДЫ В ПУСТЫНЕ» 12+

ТНТ
07:00 Т/с «Интерны» 16+
08:30 «Звездная кухня» 16+
09:00, 12:00 Т/с «СашаТаня» 16+
11:00 «Вызов» 16+
15:00 Т/с «Девушки с Макаровым» 16+
19:00 «Я тебе не верю» 16+
20:00 «Концерты» 16+
21:00 «Комеди Клаб» 16+

Матч ТВ
06:00 «Есть тема!» 16+
07:05, 13:20, 18:45, 23:05 Все на Матч! 12+
10:05 М/ф «Необыкновенный матч» 0+
10:25, 00:50 Футбол. Еврокубки. Обзор 0+
11:30 Футбол. Еврокубки 0+
13:00 «Лица страны. Константин Игропуло» 12+
13:55 Дзюдо. Чемпионат России 0+
16:00 Футбол. КР. Женщины. «Зенит» - ЦСКА 0+
19:30 Смешанные единоборства. АСА 16+

ТВ-Центр
06:15 Х/ф «ЕСЛИ БЫ ДА КАБЫ» 12+
08:00 «Православная энциклопедия» 6+
08:25 Х/ф «ЕКАТЕРИНА ВОРОНИНА» 12+
10:10 Д/ф «Тайна песни. Красные и белые» 12+
10:45, 11:45 Х/ф «ХОЛМС И ДОКТОР ВАТСОН» 0+
11:30 События 16+
13:25 Х/ф «ПРИКЛЮЧЕНИЯ ХОЛМСА И ВАТСОНА» 0+
17:00 Д/ф «Назад в СССР. Пьянству - бой!» 12+
17:50 «Был такой случай» 12+
18:35 Х/ф «МОЯ ЗЕМЛЯ» 12+
22:00 «В центре событий» 16+
23:00 «Приют комедиантов» 12+

РЕН-ТВ
06:10 «Самые шокирующие гипотезы» 16+
07:00 «С бодрым утром!» 16+
08:30, 12:30, 16:30 Новости 16+
09:00, 13:00, 17:00 Д/п «Засекреченные списки» 16+
18:00 Х/ф «БРАТ» 16+
19:50 Х/ф «БРАТ 2» 16+
22:20 Х/ф «СЕСТРЫ» 16+

Мир
06:55 Х/ф «САДКО» 0+
08:30 Х/ф «ОГОНЬ, ВОДА И МЕДНЫЕ ТРУБЫ» 0+
10:10 Х/ф «НЕУЛОВИМЫЕ МСТИТЕЛИ» 6+
11:30 Х/ф «НОВЫЕ ПРИКЛЮЧЕНИЯ НЕУЛОВИМЫХ» 6+
13:00 Х/ф «КОРОНА РОССИЙСКОЙ ИМПЕРИИ, ИЛИ СНОВА НЕУЛОВИМЫЕ» 6+
15:20, 16:15, 18:45 Т/с «Батюшка» 16+

Звезда
07:35, 08:20 Х/ф «ТАБАЧНЫЙ КАПИТАН» 6+
09:25 Х/ф «ДЕМИДОВЫ» 12+
12:05 «Мифы о России. Русская жестокость» 12+
13:20 «Мифы о России. Русская угроза» 12+
14:15 «Мифы о России. Пьющая Россия» 12+
15:10 «Мифы о России. Покорность и долготерпение русского народа» 12+
16:10 «Мифы о России. Русская отсталость» 12+
17:05 «Мифы о России. Тюрьма народов» 12+
18:20 Д/ф «Александр Невский» 16+
19:05 Д/ф «Обитель Сергия» 16+
20:35 «Военная приемка. След в истории» 12+
21:20 Д/ф «ВО в хронике ТАСС» 12+
22:20 Д/ф «Они сражались Za Родину» 16+
22:50 «Музыка+» 12+

СТС
06:20 М/ф «Смешарики. Начало» 0+
07:45 М/ф «Два хвоста» 6+
09:10 М/ф «Барбоскины на даче» 6+
10:45 Х/ф «ОХОТНИКИ ЗА ПРИВИДЕНИЯМИ» 0+
12:55 Х/ф «ОХОТНИКИ ЗА ПРИВИДЕНИЯМИ 2» 0+
15:00 Х/ф «ОХОТНИКИ ЗА ПРИВИДЕНИЯМИ» 16+
17:25 М/ф «Семейка Аддамс» 12+
19:05 М/ф «Кролецып и Хомяк Тьмы» 6+
21:00 Х/ф «МСТИТЕЛИ. ВОЙНА БЕСКОНЕЧНОСТИ» 16+

ТВ3
06:00, 03:15 Т/с «Касл» 16+
07:30 Д/ф «Феномен Ванги» 16+
08:30 Д/ф «Ванга. Испытание даром» 16+
09:30, 10:45 Т/с «Вангелия» 16+
10:40 «Я хочу такой дизайн» 12+
23:15 Х/ф «ЧЕЛОВЕК-ВОЛК» 16+

Россия К
06:30 «Казанская икона Божией Матери»
07:00 М/ф «Храбрый заяц», «Палка-выручалка»
07:45 Х/ф «ПО СЕМЕЙНЫМ ОБСТОЯТЕЛЬСТВАМ»
09:55 Неизвестные маршруты России
10:35, 23:50 Х/ф «ЮНОСТЬ ПЕТРА»
12:50 Д/ф «Как царь Пётр Германию познавал»
13:25 Д/ф «Между двух океанов»
14:20 Фестиваль «Москва встречает друзей»
15:35 Д/ф «Последний дом Романовых»
16:20 Х/ф «ФОРМУЛА ЛЮБВИ»
17:50 «Эстрада, которую нельзя забыть»
18:35 Д/ф «Покровские ворота»
19:15 Х/ф «ПОКРОВСКИЕ ВОРОТА»
21:30 «2 Верник 2»
22:15 Клуб «Шаболовка, 37»

Домашний
06:30 Д/ц «Предсказания 2.2» 16+
07:30, 01:15 Х/ф «УНЕСЁННЫЕ ВЕТРОМ» 12+
11:45 Т/с «Скарлетт» 16+
19:00 Т/с «И расцвёл подсолнух...» 16+

СУББОТА

Первый канал
09:45 «Слово пастыря» 0+
10:15 «ПроУют» 0+
11:10 «Поехали!» 12+
12:15 «Видели видео?» 0+
14:40 Т/с «А у нас во дворе...» 12+
16:55 «Горячий лед». Фигурное катание
18:20 «Снова вместе. Ледниковый период» 0+
21:00 Время
21:35 «КВН». Высшая лига 16+

Россия 1
09:00 «Формула еды» 12+
09:25 «Пятеро на одного»
10:10 «Сто к одному»
11:00, 14:00, 17:00, 20:00 Вести
11:40 Евгений Петросян «60 лет на сцене» 16+
14:40 Т/с «Тайны следствия» 16+
18:00 «Привет, Андрей!» 12+
21:00 Х/ф «ВАША ТЁТЯ ЛЮСИ» 12+

5 канал
05:45, 06:25, 07:10 Т/с «Свои» 16+
07:45 Х/ф «ОДИНОКИМ ПРЕДОСТАВЛЯЕТСЯ ОБЩЕЖИТИЕ» 12+
09:25 Х/ф «ТРИ ОРЕШКА ДЛЯ ЗОЛУШКИ» 0+
11:05 Х/ф «СВАДЬБА В МАЛИНОВКЕ» 0+
12:55 Х/ф «ПЕС БАРБОС И НЕОБЫЧНЫЙ КРОСС» 12+
13:10 Х/ф «САМОГОНЩИКИ» 12+
13:25 Х/ф «НЕ МОЖЕТ БЫТЬ!» 12+
15:20 - 23:10 Т/с «След» 16+

НТВ
05:55 Т/с «Инспектор Купер» 16+
07:30 «Смотр» 0+
08:00, 10:00, 16:00 Сегодня
08:20 «Поедем, поедим!» 0+
09:25 «Едим дома» 0+
10:20 «Главная дорога» 16+
11:00 «Живая еда» 12+
12:00 «Квартирный вопрос» 0+
13:00 «Секрет на миллион» 16+
15:00 «Своя игра» 0+
16:20 «ЧП. Расследование « 16+
17:00 «Следствие вели...» 16+
19:00 «Центральное телевидение» 16+
20:20 «Ты не поверишь!» 16+
21:25 «Детская Новая волна-2022» 0+

ТНТ
07:00, 10:00, 15:00 «Однажды в России» 16+
09:00 «Звездная кухня» 16+
09:30 «Перезагрузка» 16+
14:00 «Вызов» 16+
17:50 «Новая битва экстрасенсов» 16+
21:00 «Новые танцы» 16+

Матч ТВ
07:05, 12:00, 15:15, 19:25, 22:00 Все на Матч! 12+
10:05 М/ф «Как казаки в хоккей играли» 0+
10:25 «Катар. Обратный отсчёт» 12+
11:25 «РецепТура» 0+
12:45 Хоккей. «Торпедо - «Локомотив» 0+
16:00 Футбол. «Зенит - «Ахмат» (Грозный) 0+
18:30 Футбол. «Герта» - «Бавария» 0+
19:55 Футбол. «Аталанта» - «Наполи» 0+
22:40 Футбол. «Милан» - «Специя» 0+

ТВ-Центр
05:15 Х/ф «ШЕРЛОК ХОЛМС И ДОКТОР ВАТСОН» 0+
07:30 - 11:45 - 14:10 Х/ф «ПРИКЛЮЧЕНИЯ ХОЛМСА И ВАТСОНА» 0+
17:00 Д/ф «Назад в СССР. Теневая жизнь» 12+
17:50 «В круге смеха» 12+
18:45 Х/ф «ЖЕНЩИНА С КОТОМ И ДЕТЕКТИВОМ» 12+
22:15 «Право знать!» Ток-шоу» 16+

РЕН-ТВ
07:00 «С бодрым утром!» 16+
08:00 «О вкусной и здоровой пище» 16+
09:00 «Минтранс» 16+
10:00 «Самая полезная программа» 16+
11:00, 13:00 «Военная тайна» 16+
14:25 «Совбез» 16+
15:25 Документальный спецпроект 16+
17:00 Д/п «Засекреченные списки» 16+
17:50 Х/ф «ПЕРЕВОЗЧИК» 16+
19:30 Х/ф «ПЕРЕВОЗЧИК 2» 16+
21:10 Х/ф «ПЕРЕВОЗЧИК 3» 16+

Мир
05:00, 06:15 Мультфильмы 6+
06:00 «Всё, как у людей» 6+
07:10 Х/ф «ТЫ-МНЕ, Я-ТЕБЕ» 12+
08:40 «Исторический детектив» 12+
09:05 Ток-шоу «Слабое звено» 12+
10:00 «Погода в мире» 0+
10:10 Х/ф «ОГОНЬ, ВОДА И МЕДНЫЕ ТРУБЫ» 0+
11:40, 16:15, 18:45 Т/с «Красная королева» 16+
16:00, 18:30 Новости

Звезда
06:25 Х/ф «ТАЙНАЯ ПРОГУЛКА» 12+
08:15 «Морской бой» 6+
09:10 Д/ф «5 ноября - День военного разведчика» 16+
09:45 Х/ф «ДЕЛО РУМЯНЦЕВА» 12+
11:45 «Легенды музыки» 12+
12:10 «Легенды науки» 12+
13:15 «Время героев» 16+
13:35 «Главный день. БАМ - стройка века» 16+
14:20 «СССР. Знак качества» 12+
15:10 «Не факт!» 12+
15:35 Д/с «Война миров» 16+
16:25 Д/ф «Царь-башня. Легенда Останкино» 12+
17:25, 18:30 Т/с «Операция «Горгона» 16+
21:45 «Легендарные матчи. Хоккей 12+

СТС
06:25, 05:00 Мультфильмы 0+
06:45 М/с «Три кота» 0+
07:30 М/с «Отель «У овечек» 0+
08:00 М/с «Лекс и Плу. Космические таксисты» 6+
08:25, 13:05 «Уральские пельмени. Смехbook» 16+
09:00, 09:30 «ПроСТО кухня» 12+
10:00 «100 мест, где поесть» 16+
11:05 «Маска. Танцы» 16+
14:10 Х/ф «ОТПЕТЫЕ МОШЕННИЦЫ» 16+
16:05 М/ф «Кролецып и Хомяк Тьмы» 6+
18:00 Х/ф «МСТИТЕЛИ» 16+
21:00 Х/ф «МСТИТЕЛИ. ФИНАЛ» 16+

ТВ3
06:00 Мультфильмы 0+
10:15 М/ф «Два хвоста» 6+
11:45 М/ф «Большое путешествие» 6+
13:30 М/ф «Король сафари» 6+
15:15 М/ф «Джастин и рыцари доблести» 6+
17:15 М/ф «Маленький вампир» 6+
19:00 Х/ф «БЕЛОСНЕЖКА И ОХОТНИК» 16+
21:30 Х/ф «ХОББИТ: НЕЖДАННОЕ ПУТЕШЕСТВИЕ» 12+

Россия К
06:30 М/ф «Летучий корабль»
06:55 Х/ф «ПОКРОВСКИЕ ВОРОТА»
09:10 «Мы — грамотеи!»
09:55 Неизвестные маршруты России
10:35, 00:05 Х/ф «В НАЧАЛЕ СЛАВНЫХ ДЕЛ»
12:50 Игра в бисер. Самуил Маршак
13:30 «Черные дыры. Белые пятна»
14:10 «Невский ковчег. Теория невозможного»
14:40 «Рассказы из русской истории»
15:40 Искатели. «Золото смоленского банка»
16:30 Х/ф «ОНА ВАС ЛЮБИТ»
17:50 «Эстрада, которую нельзя забыть»
18:35 «Большие и маленькие»
20:30 Х/ф «БЕРЕГИСЬ АВТОМОБИЛЯ»
22:00 Т/ф «Горгона Медуза»

Домашний
06:30 «6 кадров» 16+
07:10 Х/ф «ЗДРАВСТВУЙ, ПАПА!» 16+
10:45 Т/с «Поздний срок» 16+
18:45 «Про здоровье» 16+
19:00 Т/с «Ветреный» 16+
21:35 Х/ф «ОДНО ТЁПЛОЕ СЛОВО» 16+

05:00, 06:10 Х/Ф «ВРЕМЯ ЖЕЛАНИЙ» 12+
06:00, 10:00, 12:00 Новости
06:55 «Играй, гармонь любимая!» 12+
07:40 «Часовой» 12+
08:10 «Здоровье» 16+
09:20 «Мечталлион» 12+
09:40 «Непутевые заметки» 12+
10:15 «Жизнь других» 12+
11:10 «Повара на колесах» 12+
12:15 Д/ф «Анатолий Папанов. Надо просто любить и верить» 12+
13:20 Х/Ф «ПРИХОДИТЕ ЗАВТРА...» 0+
15:15 Д/ф «Валдис Пельш. Путешествие к центру Земли» 0+
16:20 «Горячий лед». Фигурное катание. «Гран-при России 2022». Произвольная программа. Этап III 0+
17:45, 00:20 Д/с «Романовы» 12+
18:50 «Поем на кухне всей страной» 12+
21:00 Время
22:35 Д/ф «Александр Зиновьев. Возмутитель спокойствия» 12+

05:40, 03:15 Х/Ф «КРЕПКИЙ БРАК» 16+
07:15 «Устами младенца»
08:00 Местное время. Воскресенье
08:35 «Когда все дома»
09:25 «Утренняя почта»
10:10 «Сто к одному»
11:00, 14:00, 17:00, 20:00 Вести
11:40 «Измайловский парк» 16+
14:40 Т/с «Тайны следствия» 16+
18:00 «Песни от всей души» 12+
22:00 «Москва. Кремль. Путин.»
22:40 «Воскресный вечер с Владимиром Соловьёвым» 12+
01:30 Х/Ф «СЮРПРИЗ ДЛЯ ЛЮБИМОГО» 12+

05:10, 05:55, 06:45 Х/Ф «КАНИКУЛЫ СТРОГОГО РЕЖИМА» 12+
07:30, 08:20, 09:10, 10:05, 10:55, 11:50, 12:40, 13:30, 14:25, 15:15, 16:10, 17:00, 17:50 Т/с «Условный мент 2» 16+
18:40, 19:30, 20:15, 21:05, 21:50, 22:40, 23:25, 00:10, 00:55, 01:30, 02:10, 02:45 Т/с «След» 16+

05:05 Т/с «Инспектор Купер» 16+
06:40 «Центральное телевидение» 16+
08:00, 10:00, 16:00 Сегодня
08:20 «У нас выигрывают!» 12+
10:20 «Первая передача» 16+
11:00 «Чудо техники» 12+
11:55 «Дачный ответ» 0+
13:00 «НашПотребНадзор» 16+
14:05 «Однажды...» 16+
15:00 «Своя игра» 0+
16:20 «Следствие вели...» 16+
19:00 Итоги недели
20:20 «Суперстар! Возвращение» 16+
23:25 «Звезды сошлись» 16+
00:50 «Основано на реальных событиях» 16+

07:00, 06:40 «Однажды в России. Спецдайджест» 16+
09:00 Т/с «СашаТаня» 16+
12:35 Т/с «Отпуск» 16+
15:10 Х/Ф «ПОЛИЦЕЙСКИЙ С РУБЛЕВКИ. НОВОГОДНИЙ БЕСПРЕДЕЛ» 16+
17:10 Х/Ф «ПОЛИЦЕЙСКИЙ С РУБЛЕВКИ. НОВОГОДНИЙ БЕСПРЕДЕЛ 2» 16+
19:00 «Звезды в Африке» 16+
21:00 «Концерты» 16+
22:00, 03:35 «Импровизация» 16+
23:00 «Новые танцы» 16+
01:00 «Битва экстрасенсов» 16+
05:10 «Comedy Баттл» 16+
05:55 «Открытый микрофон» 16+

06:00 Бокс. Bare Knuck1e FC. Реджи Барнетт против Джина Эрреры 16+
07:00, 10:00, 12:25, 19:50, 03:55 Новости
07:05, 12:30, 15:45, 22:00, 00:45 Все на Матч! 12+
10:05 М/ф «Шайбу! Шайбу!» 0+
10:25 «Катар. Обратный отсчёт» 12+
11:25 Смешанные единоборства. UFC. Марина Родригез против Аманды Лемос 16+
13:25 Хоккей. Фонбет Чемпионат КХЛ. «Авангард» (Омск) - «Витязь» (Московская область) 0+
16:25 Футбол. «Торпедо» - «Крылья Советов» 0+
18:30 «После футбола с Черданцевым» 12+
19:55 Футбол. «Рома» - «Лацио» 0+
22:40 Футбол. «Ювентус» - «Интер» 0+
01:30 Футбол. Журнал Лиги чемпионов 0+

04:05 Х/Ф «ПРИКЛЮЧЕНИЯ ШЕРЛОКА ХОЛМСА И ДОКТОРА ВАТСОНА. СОБАКА БАСКЕРВИЛЕЙ» 0+
06:30 Х/Ф «ПРИКЛЮЧЕНИЯ ШЕРЛОКА ХОЛМСА И ДОКТОРА ВАТСОНА. СОКРОВИЩА АГРЫ» 0+
09:05 Д/ф «Братья Вайнеры. Место встречи» 12+
09:45 Х/Ф «ЛЕКАРСТВО ПРОТИВ СТРАХА» 12+
11:35 Х/Ф «ПРИКЛЮЧЕНИЯ ШЕРЛОКА ХОЛМСА И ДОКТОРА ВАТСОНА. ДВАДЦАТЫЙ ВЕК НАЧИНАЕТСЯ» 12+
14:30 «Московская неделя»
15:00 Х/Ф «ЛЮБОВЬ НА СЕНЕ» 16+
17:00 Д/ф «Назад в СССР. Квадратные метры» 12+
17:50 «Не смехом единым» 12+
18:50 Х/Ф «ГОРОД РОМАШЕК» 12+
22:15, 00:55 Х/Ф «ДОМ НА КРАЮ ЛЕСА» 12+
00:40 События 16+
01:50 «Петровка, 38» 16+

РЕН 05:00 «Тайны Чапман» 16+
07:00 «С бодрым утром!» 16+
08:30, 12:30 Новости 16+
09:00 «Самая народная программа» 16+
09:25 «Знаете ли вы, что?» 16+
10:25 «Наука и техника» 16+
11:30 «Неизвестная история» 16+
12:55 Х/Ф «ОГРАБЛЕНИЕ НА БЕЙКЕР-СТРИТ» 16+
15:00 Х/Ф «ХАОС» 16+
17:05 Х/Ф «МЕХАНИК» 16+
18:50 Х/Ф «МЕХАНИК: ВОСКРЕШЕНИЕ» 16+
20:45 Х/Ф «ПАРКЕР» 16+
23:00 «Итоговая программа» 16+
23:55 «Самые шокирующие гипотезы» 16+

МИР 05:00, 03:45 Т/с «Батюшка» 16+
06:00 Мультфильмы 6+
06:40 Х/Ф «ВАСИЛИСА ПРЕКРАСНАЯ» 0+
07:55 Х/Ф «САДКО» 0+
09:30 «ФазендаЛайф» 6+
10:00, 16:00 Новости
10:10, 16:15, 19:30, 01:00 Т/с «Ученица Мессинга» 16+
18:30, 00:00 Вместе

ЗВЕЗДА
05:45 Х/Ф «ДЕЛО №306» 12+
07:15 Х/Ф «ГОЛУБЫЕ МОЛНИИ» 12+
09:00 Новости недели 16+
09:25 «Служу России» 12+
09:55 «Военная приемка» 12+
10:45 «Скрытые угрозы. Альманах №117» 16+
11:30 «Код доступа» 12+
12:20 «Легенды армии с А.Маршалом» 12+
13:05 Специальный репортаж 16+
13:50 Т/с «Смерш. Дорога огня» 16+
18:00 Главное с Ольгой Беловой 16+
19:45 Д/с «Легенды советского сыска» 16+
23:00 «Фетисов» Ток-шоу 12+
23:45 Х/Ф «ДЕЛО РУМЯНЦЕВА» 12+
01:30 Х/Ф «ТАБАЧНЫЙ КАПИТАН» 6+

СТС 06:00, 05:50 «Ералаш» 0+
06:05 М/с «Фиксики» 0+
06:25, 05:00 Мультфильмы 0+
06:45 М/с «Три кота» 0+
07:30 М/с «Царевны» 0+
07:55 «Уральские пельмени. Смехbook» 16+
09:00 «Рогов+» 16+
10:00 М/ф «Смешарики. Начало» 0+
11:50 М/ф «Барбоскины на даче» 6+
13:20 Х/Ф «МСТИТЕЛИ. ФИНАЛ» 16+
17:00 «Маска. Танцы» 16+
19:00 Х/Ф «ЧЕЛОВЕК-ПАУК. ВОЗВРАЩЕНИЕ ДОМОЙ» 16+
21:35 Х/Ф «ЧЕЛОВЕК-ПАУК. ВДАЛИ ОТ ДОМА» 16+
00:10 Х/Ф «ЗАЧИНЩИКИ» 16+
01:55 Х/Ф «ХОЛМС И ВАТСОН» 16+

ТВ3 06:00, 09:30, 11:30, 23:30 «Дом исполнения желаний» 16+
06:05 Т/с «Гримм» 16+
09:00 «Новый день» 12+
10:00 Т/с «Слепая» 16+
12:30 Т/с «Постучись в мою дверь» 16+
19:30 Х/Ф «МОЙ ПАРЕНЬ ИЗ ЗООПАРКА» 12+
21:30 Х/Ф «ЭВАН ВСЕМОГУЩИЙ» 12+
23:35 Х/Ф «БЕЛОСНЕЖКА И ОХОТНИК» 16+

РОССИЯ К 06:30 М/ф «Степа-моряк»
07:35 Х/Ф «БЕРЕГИСЬ АВТОМОБИЛЯ»
09:05 Тайны старого чердака. «Знакомство»
09:35, 01:40 «Диалоги о животных. Калининградский зоопарк»
10:20 «Передача знаний»
11:10 «Большие и маленькие»
13:05 Т/ф «Турандот»
14:35 Д/ф «История кукольной любви»
14:55 Д/с «Элементы. Жан-Батист Грёз. Картина «Первая борозда»
15:25 Х/Ф «СВАДЬБА»
16:30 Картина мира с Михаилом Ковальчуком
17:10 Цвет времени. Анатолий Зверев
17:20 «Пешком...» Москва пишущая
17:50 «Эстрада, которую нельзя забыть»
18:35 Романтика романса
19:30 Новости культуры
20:10 Х/Ф «ПО СЕМЕЙНЫМ ОБСТОЯТЕЛЬСТВАМ»
22:20 Спектакль «Ромео и Джульетта»
00:15 Х/ф «Она вас любит»
02:20 М/ф для взрослых «- Ишь ты, Масленица!»

Домашний 06:30 «6 кадров» 16+
07:05 Х/Ф «БАЛАМУТ» 12+
08:45 Х/Ф «ЗА БОРТОМ» 12+
10:50 Х/Ф «НЕПРЕКРАСНАЯ ЛЕДИ» 16+
14:35 Т/с «И расцвёл подсолнух...» 16+
18:45 «Пять ужинов» 16+
19:00 Т/с «Ветреный» 16+
21:35 Х/Ф «ОБМАНУТЫЕ НАДЕЖДЫ» 12+

ПРОГРАММА ПЕРЕДАЧ «ЛЕНТВ24», 31 октября – 6 ноября

ПОНЕДЕЛЬНИК, 31 ОКТЯБРЯ

06:00 «Научные сенсации». Документальный цикл. Россия. 2019г. (12+)
06:45 **Х/ф** «Красавица и чудовище» (16+) (с субтитрами)
08:35 «Медицина будущего». Познавательная программа. Россия. 2016г. (12+)
09:05 Т/с «Верни мою любовь». 2014г. (12+)
11:00 «ЛенТВ24 Новости». Информационная программа. Прямой эфир (6+)
11:15 **Х/ф** «Эспен в поисках Золотого замка». 2019г. Норвегия (6+)
13:00 «ЛенТВ24 Новости». Информационная программа. Прямой эфир (6+)
13:15 Т/с «От ненависти до любви». 2018г. (16+)
15:00 «ЛенТВ24 Новости». Информационная программа. Прямой эфир (6+)
15:15 «ЛенТВ24 Актуальный разговор». Информационная программа. Прямой эфир (6+)
15:35 «Десять месяцев, которые потрясли мир». Документальный цикл. (12+) (с субтитрами)
16:05 Т/с «Беглые родственники». 2016г. (16+)
17:00 «ЛенТВ24 Новости». Информационная программа (6+)
17:15 «Афганистан. Неизвестная война». 4 фильм Документальный фильм. Россия. 2020г. (12+)
18:05 Т/с «Исчезнувшая» (заключительная серия). Россия. 2017г. (16+)
19:00 «ЛенТВ24 Акценты». Информационная программа. Прямой эфир (12+)
19:40 Т/с «Шулер». 1 серия. Россия. 2013г. (16+)
20:35 «Министр на доверии. Дело Сухомлинова». Документальный фильм. Россия. 2014г. (12+)
21:25 **Х/ф** «Пункт назначения: Смайл» (16+)
23:00 «ЛенТВ24 Акценты». Информационная программа (12+)
23:40 **Х/ф** «Как встретить праздник не по-детски». Комедия. Россия. 2017г. (16+)

ВТОРНИК, 1 НОЯБРЯ

06:00 «ЛенТВ24 Акценты» (12+)
06:40 «ЛенТВ24 Актуальный разговор» (6+)
07:00 «ЛенТВ24 Акценты» (12+)
07:40 «ЛенТВ24 Актуальный разговор» (6+)
08:00 «ЛенТВ24 Акценты» (12+)
08:40 «ЛенТВ24 Актуальный разговор» (6+)
09:00 Т/с «Верни мою любовь». 2014г. (12+)
11:00 «ЛенТВ24 Новости». Прямой эфир (6+)
11:15 **Х/ф** «Улыбнись, когда плачут звезды» (16+)
13:00 «ЛенТВ24 Новости». Прямой эфир (6+)
13:15 Т/с «От ненависти до любви». 2018г. (16+)
15:00 «ЛенТВ24 Новости». Прямой эфир (6+)
15:15 «ЛенТВ24 Актуальный разговор». Прямой эфир (6+)
15:35 «Десять месяцев, которые потрясли мир». Документальный цикл. (12+) (с субтитрами)
16:05 Т/с «Беглые родственники». 2016г. (16+)
17:00 «ЛенТВ24 Новости» (6+)
17:15 «Кронштадт 1921». 1 часть. Документальный фильм. Россия. 2015г. (16+)
18:10 Т/с «Хуторянин». 1 серия. 2013г. (12+)
19:00 «ЛенТВ24 Акценты». Прямой эфир (12+)
19:40 Т/с «Шулер». 2013г. (16+)
20:35 «Десять месяцев, которые потрясли мир». Документальный цикл. (12+) (с субтитрами)
21:05 **Х/ф** «Рок-н-рольщики». 2015г. (16+)
23:00 «ЛенТВ24 Акценты» (12+)
23:40 **Х/ф** «Победитель» (16+) (с субтитрами)
01:15 «Природа Сестрорецкой низины». Документальный фильм. Россия. 2013г. (12+)
02:00 «ЛенТВ24 Акценты» (12+)
06:00 «ЛенТВ24 Акценты» (12+)

СРЕДА, 2 НОЯБРЯ

06:00 «ЛенТВ24 Акценты» (12+)
06:40 «ЛенТВ24 Актуальный разговор» (6+)
07:00 «ЛенТВ24 Акценты» (12+)
07:40 «ЛенТВ24 Актуальный разговор» (6+)
08:00 «ЛенТВ24 Акценты» (12+)
08:40 «ЛенТВ24 Актуальный разговор» (6+)
09:00 Т/с «Верни мою любовь». Мелодрама. Россия. 2014г. (12+)
11:00 «ЛенТВ24 Новости». Прямой эфир (6+)
11:15 **Х/ф** «Рождество на льду». США. 2020г. (12+)
13:00 «ЛенТВ24 Новости». Прямой эфир (6+)
13:15 Т/с «От ненависти до любви». Мелодрама. Россия. 2018г. (16+)
15:00 «ЛенТВ24 Новости». Прямой эфир (6+)
15:15 «ЛенТВ24 Актуальный разговор». Прямой эфир (6+)
15:35 «Десять месяцев, которые потрясли мир». Документальный цикл. Россия. 2017г. (12+) (с субтитрами)
16:05 Т/с «Беглые родственники». Россия. 2016г. (16+)
17:00 «ЛенТВ24 Новости» (6+)
17:15 «Кронштадт 1921». 2 часть. Документальный фильм. Россия. 2015г. (16+)
18:10 Т/с «Хуторянин» 2 серия. 2013г. (12+)
19:00 «ЛенТВ24 Акценты». Прямой эфир (12+)
19:40 Т/с «Шулер» 3 серия. 2013г. (16+)
20:35 «Десять месяцев, которые потрясли мир». Документальный цикл. Россия. 2017г. (12+) (с субтитрами)
21:05 **Х/ф** «Он и она». 2019г. (16+)
23:00 «ЛенТВ24 Акценты» (12+)
23:40 **Х/ф** «Дорога».Мелодрама, приключения. Режиссер: Леонид Попов. СССР. 1975г. (12+)
01:00 «Кронштадт 1921». 1 часть. Документальный фильм. Россия. 2015г. (16+)
02:00 «ЛенТВ24 Акценты». Информационная программа (12+)

ЧЕТВЕРГ, 3 НОЯБРЯ

06:00 «ЛенТВ24 Акценты» (12+)
06:40 «ЛенТВ24 Актуальный разговор» (6+)
07:00 «ЛенТВ24 Акценты» (12+)
07:40 «ЛенТВ24 Актуальный разговор» (6+)
08:00 «ЛенТВ24 Акценты» (12+)
08:40 «ЛенТВ24 Актуальный разговор» (6+)
09:00 Т/с «Верни мою любовь». Россия. (12+)
11:00 «ЛенТВ24 Новости». Прямой эфир (6+)
11:15 **Х/ф** «Пятеро друзей» (6+) (с субтитрами)
13:00 «ЛенТВ24 Новости». Прямой эфир (6+)
13:15 Т/с «От ненависти до любви» (16+)
15:00 «ЛенТВ24 Новости». Прямой эфир (6+)
15:15 «ЛенТВ24 Актуальный разговор». Прямой эфир (6+)
15:35 «Десять месяцев, которые потрясли мир». Документальный цикл. (12+) (с субтитрами)
16:05 Т/с «Беглые родственники».Комедия (16+)
17:00 «ЛенТВ24 Новости» (6+)
17:15 «Золота Колчака». Документальный фильм. Россия. 2019г. (12+)
18:10 Т/с «Хуторянин». Россия. 2013г. (12+)
19:00 «ЛенТВ24 Акценты». Прямой эфир (12+)
19:40 Т/с «Шулер». Россия. 2013г. (16+)
20:35 «Десять месяцев, которые потрясли мир». Документальный цикл. Россия. 2017г. (12+) (с субтитрами)
21:05 **Х/ф** «Караси». Россия. 2008г. (16+)
23:00 «ЛенТВ24 Акценты» (12+)
23:40 «Праздничный концерт «Храни, Бог, Россию» (2017 г.) (16+)
01:30 «Десять месяцев, которые потрясли мир». Документальный цикл. (12+) (с субтитрами)

ПЯТНИЦА, 4 НОЯБРЯ

06:00 «ЛенТВ24 Акценты» (12+)
06:40 «ЛенТВ24 Актуальный разговор» (6+)
07:00 «ЛенТВ24 Акценты» (12+)
07:40 «ЛенТВ24 Актуальный разговор» (6+)
08:00 «ЛенТВ24 Акценты» (12+)
08:40 «ЛенТВ24 Актуальный разговор» (6+)
09:00 «Храмы воинской славы в Санкт-Петербурге». Документальный фильм. Россия. 2013г. (12+)
09:45 **Х/ф** «Время свиданий». Детский фильм, драма. СССР. 1986г. (0+)
11:00 «ЛенТВ24 Новости». Прямой эфир (6+)
11:15 «Мое Родное». Документальный цикл. Россия. 2014-18гг. (12+)
12:00 Т/с «Стена». Россия. 2016г. (12+)
15:00 «ЛенТВ24 Новости». Прямой эфир (6+)
15:15 «Гидом - буду!» Трэвел-шоу - видеопутеводитель по Санкт-Петербургу. 2022г. (12+)
15:30 **Х/ф** «Победитель» (16+) (с субтитрами)
17:10 Праздничный концерт «Храни, Бог, Россию» (2017 г.) (16+)
19:00 «ЛенТВ24 Новости». Прямой эфир (6+)
19:15 «Один день в городе». Цикл программ о путешествиях. Россия. 2017-20гг. (12+)
19:45 **Х/ф** «Охота на единорога». СССР. (12+)
21:00 **Х/ф** «Адмиралъ».Россия. 2008г. (16+)
23:10 **Х/ф** «Пункт пропуска. Офицерская история». Военный. Режиссер: Вера Соколова. 2021г. (18+)
01:00 **Х/ф** «Код Красный». 2018г. (18+)

СУББОТА, 5 НОЯБРЯ

06:00 «Маша и медведь». Программа мультфильмов. Россия. 2009-21г.г. (0+)
06:30 «Кондитер». Шоу-программа (16+)
07:35 **Х/ф** «Пятеро друзей». (6+) (с субтитрами)
09:10 «Мое Родное». Документальный цикл. Россия. 2014-18гг. (12+)
09:50 **Х/ф** «Дорога». СССР. 1975г. (12+)
11:00 «ЛенТВ24 Новости». Прямой эфир (6+)
11:15 «Гидом - буду!» Трэвел-шоу - видеопутеводитель по Санкт-Петербургу. 2022г. (12+)
11:30 Т/с «Неодинокие». Россия. 2009г. (12+)
15:00 «ЛенТВ24 Новости». Прямой эфир (6+)
15:15 **Х/ф** «Караси». Россия. 2008г. (16+)
17:10 «Храмы воинской славы в Санкт-Петербурге». Документальный фильм. Россия. 2013г. (12+)
17:55 Прямая трансляция футбольного матча: "Ленинградец" (ЛО) – ФК "Динамо (СПб)" (6+). В перерыве: «ЛенТВ24 Новости». Прямой эфир (6+)
20:00 Т/с «Сделано в Италии». Комедия (16+)
21:00 **Х/ф** «Пора красных яблок». СССР (12+)
22:15 **Х/ф** «Лев». 2016г. (16+)
00:10 **Х/ф** «Пункт пропуска. Офицерская история» Военный. Россия. 2021г. (18+)

ВОСКРЕСЕНЬЕ, 6 НОЯБРЯ

06:00 «Маша и медведь». Программа мультфильмов. Россия. 2009-21г.г. (0+)
06:30 «Кондитер». Шоу-программа. Россия (16+)
07:30 **Х/ф** «Пятеро друзей 2» (6+) (с субтитрами)
09:00 «Великий Новгород. У истоков Российской государственности». Документальный фильм. (12+)
09:45 **Х/ф** «Пора красных яблок». 1981г. (12+)
11:00 «ЛенТВ24 Новости». Прямой эфир (6+)
11:15 «Гидом - буду!» Трэвел-шоу - видеопутеводитель по Санкт-Петербургу. 2022г. (12+)
11:30 **Х/ф** «Охота на единорога». 1989г. (12+)
12:50 **Х/ф** «Адмиралъ». Россия. 2008г. (16+)
15:00 «ЛенТВ24 Новости». Прямой эфир (6+)
15:15 «Один день в городе». Цикл программ о путешествиях. Россия. 2017-20гг. (12+)
15:50 Т/с «Дилетант». Россия. 2016г. (12+)
19:00 «ЛенТВ24 Новости». Прямой эфир (6+)
19:15 «Мое Родное». Докцикл. Россия (12+)
20:00 Т/с «Сделано в Италии» (16+)
21:00 **Х/ф** «Скандальное происшествие в Брикмилле». СССР. 1980г. (12+)
23:10 **Х/ф** «Код Красный». 2018г. (18+)

На ОЖД произошло 18 аварий, треть из них – в Ленобласти

Наибольшее число аварий на Октябрьской железной дороге за текущий год произошло в Ленинградкой области. Как сообщала пресс-служба ОЖД, с января по сентябрь на ОЖД произошло 18 аварий, в которых пострадали семь человек, еще двое погибли.
«Причиной происшествий стали нарушения водителями правил дорожного движения – выезд автомобилей на переезд на запрещающий сигнал светофора или перед близко идущим поездом, а также пересечение железной дороги вне оборудованного переезда», – отмечается в сообщении. Из них шесть аварий зафиксировано в Ленинградской области, четыре – в Республике Карелия, три – в Петербурге, два – в Тверской области, по одному – в Новгородской, Псковской и Мурманской областях.

Свидетельства из ЗАГСа можно заказать на «Госуслугах»

«На портале «Госуслуг» теперь можно заказать свидетельство или справку из ЗАГСа и забрать их в ближайшем отделе или МФЦ», – сообщал официальный телеграм-канал Минцифры России. К заказу онлайн доступны свидетельства о рождении ребенка, заключении брака, разводе, смерти, смене имени и об установлении отцовства, если изначально гражданин не получил бумажный документ, потерял или испортил его, и справки, необходимые для оформления пенсии, пособий и совершения сделок.
При заполнении заявления выберите удобный ЗАГС или МФЦ, дату и время получения документа. Если вы получаете свидетельство впервые, платить за него не нужно.
Если заказываете повторное свидетельство или справку, придется оплатить пошлину.

Простые и доступные упражнения, которые снижают уровень холестерина

Снизить показатели холестерина в крови без таблеток вполне реально – для этого надо лишь побольше двигаться. Но какие именно упражнения помогут эффективнее всего улучшить положение?

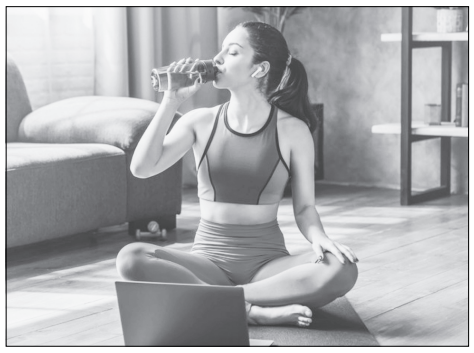

Не хотите столкнуться с забитыми сосудами, атеросклерозом и внезапным инфарктом или инсультом? Следите за уровнем холестерина, не устают повторять врачи.

Чаще всего повышенный уровень холестерина обнаруживают у людей, ведущих неправильный образ жизни. Один из самых действенных способов снизить холестерин – похудеть и побольше двигаться. Какие именно упражнения полезнее других?

Борис Никулин, кандидат медицинских наук, доцент кафедры, директор медицинского департамента научно-лабораторного комплекса Chromolab:

– Для снижения уровня холестерина иногда достаточно изменить образ жизни. Особенно это касается людей с ожирением и ведущих нездоровый образ жизни. Выполняя ряд рекомендаций в течение 6-8 недель, можно улучшить свои показатели и сохранить здоровье без дополнительных лекарств. Важно увеличить ежедневную физическую активность больше гулять на свежем воздухе, следить за нормой шагов в день, добавлять легкие тренировки.

ПРОСТЫЕ УПРАЖНЕНИЯ ДЛЯ СНИЖЕНИЯ ХОЛЕСТЕРИНА

Самый эффективный способ нормализовать уровень холестерина – давать организму кардионагрузку. Речь о 30 минутах каждый день 5-7 раз в неделю. Смысл таких упражнений в том, что сердцебиение ускоряется и сохраняется частым продолжительное время. Благодаря этому усиливается циркуляция крови по всему телу – это дает необходимый оздоровительный эффект и улучшает состояние сосудов.

Быстрая ходьба или бег

Совершенно не обязательно идти в спортзал, покупать домой тренажер. Достаточно просто ходить быстрым шагом – до магазина и обратно, до работы, по парку, вверх и вниз по лестнице в вашем доме.

Но бегать людям с избыточным весом или проблемами с суставами лучше не стоит – достаточно быстрой ходьбы, до легкого повышения пульса, но в течение как минимум 20-30 минут. Кстати, так вы снизите не только уровень холестерина, но и давление.

Езда на велосипеде

Этот вид упражнений полезен для тех, кто беспокоится о здоровье своих коленей – тренажер или реальный велосипед в этом смысле более щадящий вид спорта для суставов.

Доказано, что у тех, кто катается на велосипеде в день хотя бы 15 минут, снижается риск смертности, сердечно-сосудистых заболеваний и диабета 2-го типа, а также других неинфекционных заболеваний. Например, риск развития ишемической болезни сердца снижается на 19 %!

Плавание

Этот вид физической активности тренирует все тело, а особенно он полезен для здоровья сердца. Кардионагрузка помогает поддерживать оптимальными уровни сахара и холестерина, улучшает кровообращение. За счет увеличения кровотока нормализуется состояние сосудов и снижается холестерин.

Йога

Йога отлично подходит для повышения гибкости и улучшения качества сна. Для снижения холестерина упражнения стоит делать в повышенном темпе, чтобы ускорить сердцебиение. Достаточно начать тренироваться 15 минут каждый день, а затем увеличить время до 30 минут ежедневно. Оптимальная цель – 200 минут упражнений в неделю.

Сделайте активность регулярной частью своего здорового образа жизни и старайтесь заниматься в одно и то же время каждый день, чтобы это стало привычкой.

«Доктор Питер».

7 простых способов сэкономить в магазине и при этом покупать полезные продукты

Повышение цен и снижение покупательской способности приводит к тому, что без экономии вписаться в семейный бюджет невозможно. Как тратить меньше, но при этом есть качественные и полезные продукты.

Способов сэкономить существует множество, но при этом часто страдает качество товара, который приходится выбирать, чтобы не выйти за рамки бюджета.

Это особенно опасная тенденция, если речь идет о продуктах питания. Экономить на качественной еде не стоит хотя бы потому, что это может серьезно сказаться на здоровье. Отказываясь от рыбы и мяса, свежих овощей и фруктов, переходя на дешевые полуфабрикаты и доступные макароны и булки, легко нарушить нормальную работу желудка и кишечника, набрать лишний вес, а значит, подвергнуть себя риску развития диабета, сердечных болезней, онкологии.

На самом деле экономить надо уметь. И не всегда это влечет ухудшение качества жизни, если делать это правильно. Есть способы тратить меньше, но подавать на стол при этом полезные и качественные блюда.

1. Пишите списки и готовьте сами

Планирование помогает сэкономить, питаться правильно и избегать импульсивных покупок. Напишите список, что вам необходимо купить, исходя из того, что вы планируете есть в течение 5–7 дней. Достаточно пары простых рецептов, и вы будете знать, какие ингредиенты для них вам понадобятся.

Так вы сможете сэкономить еще и на доставке готовой еды.

2. Выбирайте недорогие аналоги

Часто мы отказываемся от покупки свежих фруктов и овощей, лишь взглянув на ценник у прилавка, но без этих продуктов полноценным и здоровым наше питание назвать нельзя.

Сохранить в своем рационе витамины, минералы, клетчатку и антиоксиданты вполне реально, если выбирать замороженные, консервированные или сушеные фрукты и овощи. Тут важно, чтобы в их составе не было добавленных соли и сахара.

Можно найти альтернативу и по каждому конкретному полезному продукту: покупать не готовый свежий салат, который даже не надо мыть, а обычную белокочанную капусту, зеленую редьку вместо дайкона, замороженные ягоды, а не свежие, и так далее.

Кроме того, убедитесь, что вы действительно едите то, что покупаете. Часто в помойку отправляются дорогие продукты, которые мы просто не успеваем положить в свою тарелку из-за того, что они быстро портятся. Чтобы не выбрасывать, их можно заморозить или добавить в супы, отварной рис, сделать быстрый салат.

3. Сравните цену за килограмм

В упаковке огурцов 700 граммов, но взять ее с полки в магазине быстрее и проще, чем набирать поштучно и самому взвешивать на весах. Но если сравнить, то, покупая упакованные огурцы, вы переплачиваете, и порой довольно существенно.

Не поленитесь и посчитайте, во сколько обойдется килограмм или 100 граммов одного и того же продукта, но от разных производителей. Иногда вполне реально найти то, что без потери качества больше подходит для вашего бюджета.

4. Не отказывайтесь от белков

Свежие рыба и мясо – это первое, что приходит на ум, когда мы говорим о рационе, в котором обязательно должны быть белки. Но это еще и одна из самых дорогих статей расходов в магазине.

Пару-тройку раз в неделю мясо вполне можно заменить на субпродукты: замороженную говяжью печень, куриные сердечки и так далее, или на растительный белок – чечевицу, фасоль, горох. Они обойдутся дешевле.

Само мясо тоже можно покупать подешевле – замороженные рыба и целая курица (при соблюдении технологии хранения) не менее полезны, чем охлажденка, и могут дожидаться своего часа в морозилке, если купить их впрок по акции.

5. Проверяйте срок годности продуктов

Не ленитесь найти на полке скоропортящиеся товары с самой ближайшей датой изготовления – фарш, молоко, хлеб, творог, яйца. И старайтесь съедать в первую очередь те продукты, которые купили раньше. Это позволит сэкономить и не выкидывать их.

6. Покупайте впрок и оптом

Если вы готовите только для себя, не упускайте возможности приобрести товар, если видите на него хорошую скидку, – и даже если он не числится в списке актуальных покупок. А лучше сразу парочку. Но имейте в виду, что этот способ подходит только для тех продуктов, которые можно хранить долго – крупы, макароны, бобовые и так далее.

7. Смените супермаркет

Многие привыкают годами ходить в один и тот же магазин, но иногда есть смысл менять место для покупок, чтобы уменьшить расходы. Неплохо провести настоящий анализ цен – в каком супермаркете выгодно покупать мясо, в каком – макароны, а где всегда хорошие цены на фрукты и овощи.

Есть сети продуктовых магазинов, которые практикуют продажу товаров с истекающим сроком годности – с большой скидкой. Но порой для молока или сыра это не так уж важно, а некоторые продукты, вроде шоколада, вполне можно есть, даже если срок годности уже закончился.

Так что, если распределить закупку товаров между разными супермаркетами, то вполне можно ощутимо снизить итоговую сумму в чеке на продукты.

doctorpiter.ru

Минтруд заявил, что существенного роста безработицы в 2023 году не будет

Минтруд РФ не ожидает существенного роста безработицы в 2023 году. Между тем количество зарегистрированных граждан в центрах занятости – порядка 600 тыс. за последние 3-4 месяца, заявил руководитель ведомства Антон Котяков.

«У нас на сегодня показатель регистрируемой безработицы находится на отметке 0,8% (от общей численности работников – прим. ред.), мы четко видим, что сейчас количество зарегистрированных безработных в центрах занятости варьируется порядка 600 тыс. за последние 3-4 месяца», – приводил его слова «Интерфакс».

Существенного роста на 2023 год мы не ожидаем, уточнил Котяков.

Он добавил, что власти столкнулись с проблемой структурной безработицы. Она есть среди тех, кто стоит на учете.

«Мы видим, что те программы, которые мы реализовывали, краткосрочные программы повышения квалификации, сейчас уже недостаточны для граждан, стоящих на учете», – подытожил министр.

Ранее замминистра труда и социальной защиты Елена Мухтиярова заявила, что в России наблюдается значительный дефицит кадров, при этом показатель безработицы находится на исторически низком уровне.

Количество угонов автомобилей в России выросло на 15 процентов с начала 2022 года

Общее число угонов в России по итогам 9 месяцев этого года увеличилось в среднем на 15%, по сравнению с аналогичным периодом прошлого года. При этом, по данным Страхового дома ВСК выплаты пострадавшим выросли в среднем в полтора раза.

Наибольшим спросом у преступников по-прежнему пользуются марки Hyundai и Kia – их доля в общей структуре угонов суммарно составляет более 93%.

Самым угоняемым автомобилем в России за 9 месяцев 2022 года стал Hyundai Santa Fe, на него пришлось 40% подобных страховых случаев в компании.

В целом, кроссоверы продолжают удерживать лидерство среди наиболее востребованных у угонщиков автомобилей. Спросом также пользуются Kia Sportage (20%) и Hyundai Tucson (13%).

На долю столичного региона приходится 60% преступлений, в тройку лидеров вошли также Санкт-Петербург и Смоленская область (по 13%).

Чаще всего жертвами угонщиков становились мужчины (53% происшествий).

По оценкам компании, с начала года средняя выплата владельцам Hyundai в связи с угоном составляет более 2,4 миллиона рублей.

Обладатели автомобилей Kia в случае кражи их авто получают в среднем 1,5 миллиона рублей компенсации.

В целом, средняя выплата пострадавшим от угона составляет 2,4 миллиона рублей – это в 1,5 раза больше, чем в 2021 году. Тогда размер компенсации составлял в среднем 1,6 миллиона.

СОБЫТИЯ

БЫТЬ ЛУЧШИМИ В СВОЁМ ДЕЛЕ

ТАЛАНТЛИВЫЕ ПОВАРА, БАРМЕНЫ И ПРОДАВЦЫ ИЗ ЛЕНОБЛАСТИ ПРИНЯЛИ УЧАСТИЕ В ТРАДИЦИОННОМ ФОРУМЕ ПОТРЕБИТЕЛЬСКОГО РЫНКА

«Купи-продай» – ещё недавно эти глаголы в России были синонимами любой коммерческой деятельности. Сегодня к ним можно добавить и другие: «удиви», «очаруй», «заслужи уважение». Бизнес региона успешно осваивает эти принципы, – доказал нам областной потребительский форум.

Все блюда на конкурсе были приготовлены из продуктов, выращенных в регионе

КАДРЫ РЕШАЮТ ВСЁ

– Отведайте мой пирог из лисичек. Я их сама собирала, – обращается ко мне молодая женщина в белом колпаке. Она и сама как лисичка: веснушки на лице, солнечная улыбка… Пробую: очень вкусно! И красиво: прямо на пироге «растут» грибы из теста, а вокруг разложены опавшие осенние листья. В холодный октябрьский день такое блюдо – настоящая награда. И благодарить за неё нужно Надежду Бородину из посёлка Паша Волховского района.

– Наше село находится среди лесов и рек. Природа сама дарит ягоды, грибы. Только собирай, не ленись. Вот я и подумала, что такой пирог придётся по вкусу односельчанам, – добавляет Надежда.

В этом году Форум потребительского рынка совпал с международным днём повара. Гастрономическая тематика преобладала и в дискуссиях, и на конкурсе профмастерства. Повара, пекари, бармены, даже лучший продавец фудтрака – свои таланты демонстрировали десятки мастеров.

– Я приготовила лимонад из ягод с имбирём. Секретный ингредиент – отвар из листьев смородины, пропущенный через сифон, – рассказывает Арина Богданова, бармен из Кингисеппа.

Сама Арина осваивает профессию по учебникам и роликам в Интернете. Поддержать таких самородков качественным образованием – одна из важных задач, стоящих перед областью.

– Исчезает культура обслуживания как некий стандарт. Зачастую человек приходит работать в кафе или ресторан «с нуля». Поэтому сейчас мы готовим госзаказ для создания новых бюджетных мест в профессиональных техникумах, – говорит Светлана Нерушай, председатель комитета по развитию малого, среднего бизнеса и потребительского рынка.

По её словам, бизнес поддерживает этот тренд: частники готовы выделять деньги на обучение кадров с последующим трудоустройством. Без работы никто не останется.

КУЛЬТУРА ПОТРЕБЛЕНИЯ

Как бы ни хотелось остаться на «вкусных соревнованиях», но форум – это ещё и круглые столы, презентации, диалог предпринимателей с властью.

Например, ленинградцам представили новый формат «мобильных ярмарок». С их помощью областные фермеры и производители смогут познакомить со своей продукцией жителей поселений в разных уголках региона. Пилотную версию «Ленинградской ярмарки» организовали во Всеволожском районе с помощью субсидии из областного бюджета. Скоро такие выставки на колёсах появятся и в других районах.

На сессии «Кадровый переполох» обсуждалась вечная проблема «утечки» молодых специалистов. В паре с бизнесом область надеется и новые таланты воспитать, и своих мастеров удержать. Только в сфере общепита запрос на работников есть у 2 тысяч предприятий! Помимо новых бюджетных мест регион готовит учебные курсы короткого цикла – бизнесу сегодня важна оперативность.

Удивительно, но даже в наше непростое время отрасль потребления показывает устойчивый рост. Оборот розничной торговли Ленинградской области за восемь месяцев 2022 года составил 410 млрд рублей, оборот общественного питания – 13,2 млрд рублей, а объём платных услуг населению достиг 72,9 млрд рублей.

– Наша задача – максимально поддержать ваши инициативы. В планах – конкурс проектов по модернизации ресторанов и фудтраков, гранты для малого бизнеса, программа мастер-классов от шеф-поваров из Петербурга, – делится с бизнесом зампред правительства, председатель комитета экономического развития и инвестиционной деятельности Дмитрий Ялов.

ГОСТЯМ ЗДЕСЬ РАДЫ

Потребительский рынок – это ещё и часть туристического ландшафта Ленобласти. Например, москвичи очень любят приезжать к нам за вкусной едой. Столичный рынок освоен и многим наскучил, а наши лакомства для всех в диковинку. Привлечь новых гостей за ленинградский стол должен гастрономический путеводитель «География на вкус».

– У вас есть и корюшка, и копорский чай, и замечательные миноги. Эти продукты уже стали брендами, но о них ещё не знает вся страна. Надо сделать так, чтобы о выборгском кренделе заговорили, как о тульском прянике, – считает создатель путеводителя Ника Ганич.

Наш бизнес порой и правда скромничает: производство на первом месте, какие тут туристы. Нужна помощь профессионалов, признали на форуме.

– В Приозерском районе есть агроферма «Чистая ягода». Почти вся их продукция уходила за пределы региона, а это до 3 тысяч килограммов ягод в день! Мы предложили поставить холодильники с ягодами в местной гостинице. И теперь туристы будут покупать, наслаждаться, запоминать, что Приозерский край – ягодная столица России, – говорит Ольга Голубева, зампред областного комитета по культуре и туризму.

Так что сегодня сотрудничество не менее важно для бизнеса, чем конкуренция. Чтобы в наших ресторанах и барах продавали не только рассольник и компот, а и что-то своё, фирменное. Например, как тот пирог из Пашино или имбирный лимонад из Кингисеппа. Чем не готовые бренды? Ведь всё, что сделано в Ленинградской области – сделано с любовью.

АЛЕКСЕЙ АСТАПЧИК

ФОТОФАКТ: В ИВАНГОРОДЕ ВОЗЛОЖИЛИ ЦВЕТЫ К ПАМЯТНИКУ Т-34

Монумент появился в приграничном городе месяц назад – это точная копия танка, демонтированного по решению эстонских властей в Нарве.

В Кингисеппском районе прошла патриотическая акция «Беречь Отчизну – долг и честь!». Мероприятие, организованное Управлением пограничной службы ФСБ РФ, объединило разные поколения ленинградцев. Цветы к памятнику Т-34 возложили пограничники, ветераны, молодёжь и дети.

Красные гвоздики у подножия танка стали символом восстановленной исторической памяти. Именно здесь в июле 1944 года войска Ленинградского фронта форсировали реку Нарву и прорвали оборону захватчиков. До недавнего времени память об этих событиях хранил монумент в городе Нарва. Однако после решения эстонских властей о демонтаже танка ответственность за сохранение исторической правды взяла на себя Ленинградская область.

В этот день у боевой машины, которая когда-то возглавляла парад Победы в Москве, звучали слова ветеранов, песни ансамбля «Невский дозор» и выступления простых иванородцев. Лучший пример того, что память о великой Победе жива и находится под надёжной защитой.

ИЛЬЯ БУНИН, ФОТО АВТОРА

Энергетики напоминают: уезжая с дачи, продолжайте передавать показания

Завершается дачный сезон и многие абоненты, уезжают в город до следующей весны. АО «Петербургская сбытовая компания» рекомендует продолжать передавать показания электосчётчика ежемесячно.

Перед отъездом абонентам рекомендуется зафиксировать последние показания прибора учёта в загородном доме, например, сфотографировать табло электросчётчика на дату отъезда. Далее ежемесячно до 25 числа передавать в энергосбытовую компанию эти показания. Важно помнить, в случае если показания не передаются, согласно действующему законодательству расчёт производится по среднему объему потребления или по нормативу.

Передавать показания прибора учёта удобно онлайн – в Личном кабинете или приложении «ПСК/ПЭС» (в AppStore и GooglePlay), а также по телефону 8 (812) 678-96-66, работающему круглосуточно в режиме автоответчика.

Кроме того, с помощью Личного кабинета и приложения «ПСК/ПЭС» можно оплачивать электроэнергию без комиссии, контролировать расчёты и оформить подписку на электронный счёт взамен бумажного, чтобы оперативно получать его в свой компьютер или смартфон.

Россиянам рассказали о риске при регистрации чужих людей в квартире

Временно регистрируя в своей квартире чужих людей, собственник рискует тем, что там могут прописать несовершеннолетних детей. Об этом россиян предупредила юрист Виктория Шакина, сообщают РИА Новости.

Временная регистрация ограничивается сроком от 90 дней до пяти лет. При этом посторонний человек не получает в таком случае основные права на помещение, однако может совершить с жильем некоторые действия, в том числе прописать своих несовершеннолетних детей. В итоге собственнику будет труднее их выписать.

Эксперт уточнила, что ребенка можно зарегистрировать на постоянной основе, даже если его родитель прописан в квартире временно. «Такое случается, когда рождение ребенка пришлось на временную регистрацию матери в этой квартире. Тогда есть вероятность, что снятие ребенка будет возможно только через суд», — объяснила Шакина.

Ранее юристы предупредили, что россияне, которые продают свою недвижимость, находясь за границей, рискуют столкнуться с недобросовестными доверенными лицами и необходимостью оформлять большее количество документов. Специалисты рекомендовали тщательно выбирать человека, на которого делать доверенность.

Россияне высказались о доверии Путину

Президенту России Владимиру Путину доверяют 80,6 процента граждан. Такие данные приводят специалисты Всероссийского центра изучения общественного мнения (ВЦИОМ) по результатам опроса.

Деятельность главы государства на посту одобряют 77 процентов россиян. При этом положительно работу правительства оценили 52 процента, а председателя кабмина Михаила Мишустина — 52,6 процента граждан.

Помимо прочего, россияне высказались о доверии ведущим политикам. Премьеру-министру доверяют 62,8 процента респондентов, председателю КПРФ Геннадию Зюганову — 34,7 процента, руководителю фракции «Справедливой России — За правду» Сергею Миронову — 31,9 процента, председателю ЛДПР Леониду Слуцкому — 17,6 процента, лидеру политической партии «Новые люди» Алексею Нечаеву — 8,5 процента.

Ранее политолог Анна Федорова прокомментировала результаты рейтингов относительно доверия россиян президенту. По ее словам, рейтинг Путина продолжает оставаться высоким. Политолог указала, что это свидетельство того, что люди доверяют главе государства системно.

Подписка на газету «Дивья» на 1-е полугодия 2023 г.
Подписаться можно во всех почтовых отделениях Тихвинского, Бокситогорского районов, у почтальонов.
Стоимость подписки на полугодие с доставкой до адресата - 544, 86 руб.

Названа доля россиян без сбережений

В настоящее время 30 процентов россиян не делают сбережений. Долю российских граждан без накоплений назвали финансовый сервис Platforma и маркетплейс «Сравни» в проведенном опросе.

При этом 33 процента респондентов каждый месяц стараются откладывать более трети от своего заработка, 37 процентов оставляют для сбережений меньшие суммы.

Сервисы также проанализировали платежеспособность населения и пришли к выводу, что ежемесячные платежи по кредитной карте четко в срок оплачивает каждый второй респондент (47 процентов). Каждый месяц выплачивают долг по займу 29 процентов опрошенных, однако респонденты отмечают, что сделать это получается не всегда. Около 16 процентов часто не успевают погасить кредит в срок, а 8 процентов регулярно просрочивают оплату.

За последние три года 40 процентов опрошенных россиян брали кредит один раз, 41 процент — несколько раз, 12 процентов — не более одного раза в год, а 7 процентов вынуждены были занимать деньги постоянно. Чаще всего (31 процент) респонденты брали кредит на сумму не более 50 тысяч рублей, пятая часть — 200-300 тысяч рублей, три процента — более одного миллиона рублей.

Сервисы отметили, что в третьем квартале 2022 года средний кредитный рейтинг россиян составил 611 баллов, что выше показателей аналогичного периода прошлого года в 575 баллов.

Ученые: бабушки и дедушки повышают рождаемость в России

Ученые разработали методику, с помощью которой можно подсчитать, сколько бабушек и дедушек будет в российских семьях в ближайшие годы. По мнению специалистов, знание об этом поможет спрогнозировать и демографическую ситуацию в целом.

«Методики основаны на данных Росстата, обработка которых не требует сложных математических расчетов», – говорят в УрФУ.

Так как статистических данных о числе бабушек и дедушек (в том числе тех, которые занимаются воспитанием внуков) нет, для расчетов использовалась информация о том, в каком возрасте соотечественники становились мамами и папами в предыдущем поколении и в каком – сейчас.

«Мамами – в среднем в 23 и в 26 лет, соответственно. Следовательно, средний возраст, когда женщина становится бабушкой, 48-49 лет», – поясняет Оксана Шубат, участник исследований и соавтор статьи.

Чтобы определить точку отсчета для молодого отца, ученые прибавили к среднему возрасту матери при рождении первого ребенка среднестатистическую разницу в годах между женщиной и мужчиной при вступлении в брак.

Вышло, что папами сегодня становятся в 28-29 лет, а дедушками – в 53 года.

Опираясь на полученные данные, эксперты спрогнозировали число бабушек и дедушек на период до 2025 года: 34,1 миллиона и 19,2 миллиона, соответственно. Из них около 6,5 миллиона и двух миллионов будут активно ухаживать за внуками.

«Эти сведения имеют большое практическое значение для успешной демографической политики, так как увеличение числа бабушек и дедушек и их возрастающее участие в жизни внуков можно рассматривать как ресурс для повышения рождаемости в стран», – считают в УрФУ.

В России стали выдавать больше ипотеки

В сентябре 2022 года российские банки увеличили выдачу ипотеки на 21 процент. Об этом сообщает РИА Новости со ссылкой на «Скоринг Бюро».

По данным аналитиков, в России стали выдавать больше ипотеки. Выдача увеличилась до 414,9 миллиарда рублей. В девятом месяце россияне заключили 106,4 тысячи договоров — на 18 процентов больше, чем в августе. В указанный период также на 2,4 процента увеличился средний размер кредита — до 3,9 миллиона рублей.

«Ипотечное кредитование по итогам сентября приблизилось к рекордным показателям начала текущего года, восстановившись за счет снижающихся номинальных процентных ставок. Рынок рос практически исключительно за счет данного фактора», — объяснили в «Скоринг Бюро».

Ранее в ЦБ выяснили, что в сентябре 2022 года темпы роста ипотеки в России ускорились до 2,4 процента с 2 процентов в августе. При этом выдачи ипотеки выросли на 13 процентов, или 518 миллиардов рублей. Вторичный рынок обогнал первичный по этим значениям — плюс 15 процентов.

Россия вошла в десятку стран с наибольшим числом сверхбогатых людей

Россия заняла 10-е место в рейтинге стран с наибольшим числом центимиллионеров, чье состояние превышает $100 млн. Об этом сообщает британская консалтинговая компания Henley & Partners в отчете по итогам исследования, проведенного совместно с New World Wealth.

Всего в мире 25 490 центимиллионеров, в основном это крупные финансисты, руководители технологических и транснациональных компаний. Из них 38% или 9 730 проживают в США. Вторую и третью строчки занимают Китай (2021) и Индия (1132). Великобритания расположилась на четвертом месте (968), а пятерку замкнула Германия (966).

В первой десятке также Швейцария (808), Япония (765), Канада (541), Австралия (463). Россия оказалась на 10-м месте (435), обойдя Францию (380) и Италию (298).

Как подчеркивается в исследовании Henley & Partners, наиболее стремительный рост числа сверхбогатых отмечен в странах Азии. «Китайские и индийские центимиллионеры скоро затмят европейских и американских “коллег”, — указывают авторы рейтинга.

5 вопросов, которые умные люди не задают

Вы когда-нибудь задавали вопрос, который заставлял всех чувствовать себя неловко и некомфортно? Иногда вы можете не осознавать, что говорите, и в конечном итоге переступаете границы или оскорбляете окружающих вас людей.

1. Когда ты уже устроишься на нормальную работу?

Очень часто такой вопрос задают не только фрилансерам, блогерам или фотографам, но людям вполне с нормальными профессиями - учителям, воспитателям, психологам, электрикам, сантехникам, парикмахерам…. список можно продолжить.

В этом вопросе так много осуждения. Спрашивая об этом, другие думают, что вы просто «лодырь», который ничего не делает. Для многих людей важным остается статус, и, если у человека нет этого статуса, то он до сих пор не нашел «нормальную» работу.

Помните, что этим вопросом вы легко можете оттолкнуть человека. Если человек доволен своим занятием, искренне порадуйтесь за него, а не осуждайте.

2. Когда у вас будут дети?

У всех людей разные жизненные обстоятельства. Некоторые пары не хотят детей. Другие борются с бесплодием или проблемами со здоровьем, которые усложняют перспективу рождения детей. Другие – не могут позволить себе ребенка из-за низкого материального достатка. Кто-то не может справиться с психологическими травмами, полученными в детстве. В любом случае, никого не касается, будут ли у человека дети или нет, это его личное дело.

3. Почему ты ни с кем не встречаешься? Почему вы не женитесь?

Умные люди не задают вопросов, начинающихся с «Почему ты не…». Эти вопросы часто создают сильное напряжение, потому что они могут заставить другого человека чувствовать себя некомфортно, обидеть его и очень быстро занять оборонительную позицию. Формулируя свой вопрос, таким образом, вы подразумеваете, что они не следуют той же временной шкале, что и все остальные, и поэтому не делают того, что они «должны» делать. По этой причине, эти вопросы звучат осуждающе или оскорбительно для человека. В такие моменты важно помнить, что не все делают все одинаково. Люди приходят из разных слоев общества, имеют разные обстоятельства, предпочтения и приоритеты, и поэтому у всех разные ценности.

4. Сколько денег вы сейчас зарабатываете?

Деньги вообще табуированная тема. Конечно, у разных людей разные взгляды на деньги, и тем не менее, независимо от ваших взглядов, бесполезно задавать такие неуклюжие и прямолинейные вопросы. Это не ваше дело.

Интересуйтесь работой человека, его новыми проектами, перспективами в карьере, интересами, а не суммой его оклада.

5. Почему у тебя такие большие мешки под глазами?

Любой вопрос, связанный с чьей-либо внешностью, обычно не является тем, что вам следует задавать. Будь то большие мешки под глазами, прыщи на лице или изменение веса, внешний вид человека может быть для некоторых чувствительной темой, и поэтому вопросы и комментарии по этому поводу могут показаться обидными. Даже если у вас хорошие намерения, и вы просто беспокоитесь об их здоровье, вы никогда не знаете, через что они проходят или переживают. Так что старайтесь избегать вопросов, связанных с чьими-то физическими характеристиками, и переходите к более интересным темам.

ГЛАВНАЯ ТЕМА

ТЕПЛО ПРИХОДИТ В ДОМ

ЛЕНИНГРАДСКАЯ ОБЛАСТЬ ПОЛНОСТЬЮ ГОТОВА К ОТОПИТЕЛЬНОМУ СЕЗОНУ

Досрочное начало отопительного сезона и газификация региона стали главными темами очередного пресс-клуба, организованного комитетом по печати. На актуальные вопросы журналистов районных СМИ отвечал Юрий Андреев – председатель комитета по топливно-энергетическому комплексу.

ПОЛНАЯ ГОТОВНОСТЬ

Климат Ленинградской области сложно назвать курортным, поэтому все мы каждую осень с нетерпением ждём прихода тепла в свои дома. По закону начало отопительного сезона привязано к конкретному нормативу: температура воздуха на улице в течение 5 дней должна быть ниже 8 градусов по Цельсию. В этом году руководство области отступило от бюрократических принципов – периодическое протапливание началось ещё в середине сентября, задолго до наступления настоящих холодов.

– Были обращения от жителей и руководителей на местах, после чего поступили указания губернатора о начале периодического протапливания. В первую очередь – в социально значимых учреждениях с поэтапным подключением к теплу многоквартирных домов. Как результат, на сегодняшний день абсолютно все источники теплоснабжения находятся в работе, – отметил глава комитета по ТЭК.

Рассказал Юрий Андреев и о проблемах, с которыми столкнулись районы Ленобласти при запуске отопительного сезона. Например, в Бокситогорском районе необходимо было подключить новую газовую котельную, процесс занял почти неделю. В Лужском районе возникли вопросы по продлению аренды двух котельных, в Приозерском районе велись пуско-наладочные работы на теплопроводах.

– Эти работы были выполнены в срок, до установления холодной погоды. Все 709 котельных работают, теплоснабжение есть во всех районах и поселениях Ленобласти, – резюмировал Юрий Андреев.

Впрочем, нельзя сказать, что впереди у работников отрасли время отдыха. В планах и ремонт отдельных участков теплосетей, и контроль за соблюдением нормативов. Так, в отопительный сезон температура в доме должна быть не ниже 18 градусов, но и не слишком высокой, чтобы люди не открывали окна и не топили улицу за свой счёт.

709
КОТЕЛЬНЫХ
ОБЕСПЕЧИВАЮТ ОТОПИТЕЛЬНЫЙ СЕЗОН В РЕГИОНЕ

ГАЗИФИКАЦИЯ ПОСЕЛЕНИЙ

Один из главных энергетических трендов Ленобласти в последние годы – программа догазификации домовладений. Это бесплатное подведение газа к земельным участкам за счёт ПАО «Газпром». Людям остаётся провести лишь комплекс работ на своём участке: подключить дом к газопроводу, приобрести и установить необходимое оборудование. Чтобы и эти процедуры были не слишком накладны, правительство области предусмотрело свою систему субсидий. Получить поддержку могут ленинградцы, которые зарегистрированы в Ленинградской области не менее года – именно в том доме, который и будут газифицировать.

ФОТО: ПРЕСС-СЛУЖБА ГУБЕРНАТОРА И ПРАВИТЕЛЬСТВА ЛО

Область субсидирует расходы на проведение работ по догазификации в границах земельного участка

– У нас есть три вида субсидий. Первая субсидия – до 180 000 рублей – предоставляется всем жителям Ленобласти. Вторая – до 200 000 рублей – касается льготных категорий, включая ветеранов труда и многодетных родителей. Наибольшая субсидия размером до 300 000 рублей предоставляется ветеранам Великой Отечественной войны.

В 2022 году на эти цели область выделила около 600 миллионов рублей – больше, чем за последние 8 лет вместе взятые. Так что темпы газификации объективно нарастают. Узкое место лишь одно – пропускная способность отдельных распределительных станций. Иногда их мощностей маловато, чтобы подключить новый «куст» домовладений. Полностью решить проблему должны к 2025 году с помощью программы строительства новых и реконструкции существующих станций. Ускорить темпы может активная позиция местных жителей: подавать больше заявок и выполнять свои обязательства.

– Увы, много случаев, когда люди подают заявки, но потом не выполняют обязательства по строительству газовых сетей внутри земельных участков, возможно, не знают о существовании субсидий. Чем больше будет заявок, чем больше будет договоров, тем быстрее мы закончим эту программу, – констатировал Юрий Андреев.

ГАЗИФИКАЦИЯ ДОМОВЛАДЕНИЙ - 2022:

ПОДАНО БОЛЕЕ
21,5
ТЫСЯЧ ЗАЯВОК

ЗАКЛЮЧЕНО ОКОЛО
19
ТЫСЯЧ ДОГОВОРОВ ПО ДОГАЗИФИКАЦИИ

ГАЗОПРОВОДЫ ПОДВЕДЕНЫ К
8 ТЫСЯЧАМ ДОМОВЛАДЕНИЙ

В успешной реализации проекта заинтересованы все: ведь природный газ – это и самый экологически чистый, и самый дешёвый в процессе эксплуатации вид топлива.

ПЛАНЫ НА БУДУЩЕЕ

Санкции, геополитика и рост цен – всё это не может не отразиться на энергетической отрасли. Однако российский потребитель может быть спокоен. Взрывы на «Северных потоках» и санкции скорее ударят по энергетической безопасности Запада, чем по комфорту простых россиян. В конце концов, эта ситуация – лишний повод использовать газовую инфраструктуру не для экспорта газа за рубеж, а для снабжения своих граждан.

– Мы действительно живём в очень непростом мире. Но лично для себя я сделал вывод: наша страна готова к любым потрясениям. То, что у нас в домах всегда будут свет, тепло и газ – я абсолютно уверен, – считает эксперт.

Но реагировать на вызовы нового дня нужно уже сейчас. Например, резкий рост цен на иностранные ресурсы и комплектующие энергетики нивелируют грамотной политикой импортозамещения.

– Нам уже удаётся переориентировать строительные и производственные мощности на территории России и дружественных стран для дальнейшего использования. Очень многие аналоги, которых раньше не было, сейчас производятся, спокойно заменяются. Главное, что вся эта ситуация не повлияла на дальнейшую эксплуатацию технических установок, электроустановок. Справляемся своими силами, – сказал глава комитета.

Так что планов у энергетиков – громадьё. Среди них и повышение надёжности систем электроснабжения, и строительство более 100 км газопроводов в Киришском районе в 2023 году, и постоянная разъяснительная работа с населением.

СТАС БУТЕНКО

Оставить заявку на догазификацию

Полиграфические услуги печати и штампы
ЖУРНАЛЫ, бланки, БСО.
Флаеры, ВИЗИТКИ, буклеты,
сертификаты, БРОШЮРЫ,
БАННЕРЫ, стритлайны,
мобильные стенды.
ТАБЛИЧКИ, вывески,
ценники, ПЛАКАТЫ.
ДИСКОНТНЫЕ КАРТЫ,
номерки, календари.
НАКЛЕЙКИ, фотомагниты.
г. Тихвин, 5 микр-н, д. 23, оф. 3. С 9-18, сб, вс - вых.
Тел.: (81367) 58-868, 58-969 Email: service@bissk.ru
Моб. тел.: +7 964-369-45-05 www.bissk.ru

ООО «Тихвинский региональный туристический центр»
Экскурсионные туры с выездом из Тихвина:
НОЯБРЬ
4.11- ВЕЛИКИЙ НОВГОРОД. Кремль, Грановитая палата, Хутынский монастырь.
4-6.11- КАНИКУЛЫ в МОСКВЕ. Большая обзорная экскурсия, Кремль, Оружейная палата, парк Патриот в Кубинке, Главный Храм Вооруженных сил России.
ДЕКАБРЬ
03.12 Олонецкие игры Дедов Морозов
10.12 КРЕСТЦЫ. За новогодними подарками. Фабрика новогодних игрушек с мастер-классом, фабрика крестецкой строчки . Обед.
НОВОГОДНИЕ ПРОГРАММЫ. РАННЕЕ БРОНИРОВАНИЕ.
16-18.12, 23-25.12, 305.01.-ВЕЛИКИЙ УСТЮГ (поезд из Тихвина)
23-26.12 -РОЖДЕСТВО в КАЛИНИНГРАДЕ (авиа)
30.12-03.01 Новогодний МИНСК.(3дня в Минске). Этнографический комплекс Дудутки- Замки Мира- Несвиж
31.12-02.01 Новый Год в ВЕЛИКОМ НОВГОРОДЕ + ВАЛДАЙ+СТАРАЯ РУССА. Экскурсии, проживание-2ночи, питание.
03-05.01- МОСКВА НОВОГОДНЯЯ (поезд). Кремль, Оружейная палата, Космонавтика, новогодние мероприятия, большая обзорная экскурсия
03-07.01 К белорусскому Деду Морозу. БРЕСТ-МИНСК Беловежская пуща-поместье Деда Мороза.
03-05.01 Великий Устюг (поезд из Тихвина)
4-5.01- ВОЛОГДА Зимняя-КИРИЛЛОВ-ФЕРАПОНТОВО (поезд из Тихвина) Кирилло-Белозерский, Ферапонтов и Спасо-Прилуцкий монастыри, Обзорная экскурсия по Вологде, Кремль, музей Кружева
4-6.01 Рождество в КАРЕЛИИ. Рускеала (с художественной подсветкой), гора Филина, Петрозаводск, вотчина карельского Деда Мороза Талви Укко.
4-8.01-Рождество в КАЗАНИ. СВИЯЖСК-РАИФА
6-7.01 Рождество в ВЫБОРГЕ. Замковый остров, парк Монрепо, интерактивная новогодняя программа, проживание, питание.
Адрес: 187553, Ленинградская область, г. Тихвин, ул. Советская, 43
Телефон: +7-921-867-13-90; 8-81367-52372
Группа в контакте: https://vk.com/club51861475
E-mail: tikhvin-trtc@mail.ru
Единый федеральный реестр туроператоров - РТО 013865

НЕДВИЖИМОСТЬ

Сдаю 2-комнатную квартиру в 4 микрорайне, д.35. Есть всё для проживания. Тел. 8921-5731107.

Продаю автомобиль «Нива 21213», цвет баклажан, 2002 г.в., в аварии не была, пробег 25000 км. Стояла в теплом гараже, не эксплуатировалась. Цена договорная. Тел. 8-921-568-29-37.

Продаются две автостоянки площадью 5500 м2 (Тихвин, 6 мкр-н), 6000 м2 (7 мкр-н). Тел. 921-9202750.

Продается дача в д.Залющик, 10 соток земли, рядом озеро и хороший лес, есть справка на 50 кубометров леса. Тел. 8-951-650-93-09, 8-952-287-9-83-08.

Сдается площадь 200 м2 для любого вида деятельности по адресу: г.Тихвин, пл.Свободы, д.5 (2 этаж). Тел. 921-9202750.

Продаю Мерседес-Бенц-223212 (автобус) 2014 г.в. Тел. 921-9202750.

РАБОТА

Газете «Дивья» требуются журналисты. Резюме - diviatv@mail.ru.

Требуются плотники на рубку срубов, подсобные работники. Приветствуется опыт работы на пилораме. Работа на площадке в Тихвине. +79217481339, Евгений, +79819686383, Андрей.

Перечень СВЕЖИХ вакансий, имеющихся в ГКУ ЛО Тихвинский ЦЗН на 24 октября:
Буфетчик (81367) 53132;
Вальцовщик 8(800) 5550375;
Ведущий инженер-технолог сборочно-сварочного производства 8(800) 5550375;
Ведущий инженер-технолог окрасочного производства 8(800) 5550375;
Ведущий специалист по закупкам 8(800) 5550375;
Выбивальщик отливок 8(800) 5550375;
Главный сварщик 8(800) 5550375;
Дефектоскопист по магнитному и ультразвуковому контролю 8(800) 5550375;
Заливщик металла 8(800) 5550375;
Инженер по контрольно-измерительным приборам и автоматике (теплоэлектроцентраль) 8(800) 5550375;
Инженер по ремонту, оборудования тепловых сетей, канализации, систем вентиляции 8(800) 5550375;
Инженер-конструктор 8(800) 5550375;
Инженер-технолог сборочно-сварочного производства 8(800) 5550375;
Инженер-технолог окрасочного производства 8(800) 5550375;
Калькулятор (бухгалтер) 8(81367) 71203;
Контролер в производстве лития отдела технического контроля 8(800) 5550375;
Кузнец-штамповщик 8(800) 5550375;
Маляр 8(800) 5550375;
Мастер участка сборки вагонов-цистерн 8(800) 5550375;
Машинист крана (крановщик) 8(800) 5550375;
Модельщик по металлическим моделям 8(800) 5550375;
Начальник бюро окрасочного производства 8(800) 5550375;
Начальник участка по ремонту оборудования 8(800) 5550375;
Обрубщик 8(800) 5550375;
Огнеупорщик 8(800) 5550375;
Оператор автоматических и полуавтоматических линий станков и установок 8(800) 5550375;
Оператор окрасочно-сушильной линии и агрегата 8(800) 5550375;
Оператор станков с программным управлением 8(81367) 51229;
Оператор станков с программным управлением 8(800) 5550375;
Руководитель группы охраны труда, промышленной безопасности и экологии 8(800) 5550375;
Слесарь механосборочных работ 8(800) 5550375;
Слесарь по сборке металлоконструкций 8(800) 5550375;
Слесарь-сантехник 8(800) 5550375;
Специалист по информационным технологиям 8(800) 5550375;
Станочник широкого профиля 8(800) 5550375;
Стерженщик машинной формовки 8(800) 5550375;
Стропальщик 8(800) 5550375;
Термист8(800) 5550375;
Фельдшер (врачебный здравпункт) 8(800) 5550375;
Формовщик машинной формовки 8(800) 5550375;
Чистильщик металла, отливок, изделий и деталей 8(800) 5550375;
Электромонтер по ремонту и монтажу кабельных линий 8(800) 5550375.
Подробную информацию можно получить также в ГКУ ЛО ТЦЗН. Адрес: г.Тихвин, 5 мкр-он, д.40.

УСЛУГИ

Замена и установка: ванны, унитазы, биде, душевые кабины, раковины, мойки, смесители, счетчики воды, радиаторы отопления, стояки, стиральные машины, бойлеры (водонагреватели). Тел. 8-952-271-80-27, Михаил.

Афиша кинотеатра на 28 октября:

13:00 Большое путешествие. Специальная доставка (6+)
14:40 Иван Семенов. Школьный переполох (6+)
16:30 Миньоны. Грювитация (6+)
18:10 Грозный папа (6+)
20:00 Либерия: Охотники за сокровищами (12+)
22:00 Мир юрского периода. Господство (12+)

на 29-30 октября:

10:15 Большое путешествие. Специальная доставка (6+)
11:55 Миньоны. Грювитация (6+)
13:35 Иван Семенов-школьный переполох! (6+)
15:25 Грозный папа (6+)
17:15 Либерия: Охотники за сокровищами (12+)
19:15 Сердце пармы (16+)
22:10 Мир юрского периода. Господство (12+)

на 31 октября, 1-2 ноября:

12:00 Большое путешествие. Специальная доставка (6+)
13:40 Миньоны. Грювитация (6+)
15:20 Иван Семенов-школьный переполох! (6+)
17:10 Грозный папа (6+)
19:00 Либерия: Охотники за сокровищами (12+)
21:00 Сердце пармы (16+)

ULTRA ОКНА ГАРМОНИЯ
OKNAGM.RU
DVERIGM.RU
ОКНА
от завода и без наценки
ЦЕНЫ СНИЖЕНЫ!
ДВЕРИ
межкомнатные, входные
• Тихвин, 5 микрорайон, д. 4 (вход с улицы Победы), 8 (911) 916-28-44;
• Пикалево, ул. Советская, д. 20, 8 (981) 794-67-44;
• Бокситогорск, ул. Красных Следопытов, д. 4А (здание Газпрома), 8 (911) 727-32-44
* Акция действует до 31.08.18. Подробности акции уточняйте у менеджеров в офисах продаж.
• ЖАЛЮЗИ • РУЛОННЫЕ ШТОРЫ • НАТЯЖНЫЕ ПОТОЛКИ • РОЛЛЕТЫ • ВОРОТА

ИЗДАТЕЛЬСКИЙ ДОМ ЧЕРЕПОВЕЦЪ
КАЧЕСТВЕННАЯ ПОЛИГРАФИЯ
ЦВЕТНАЯ И Ч/Б:
ЦИФРОВАЯ
ОФСЕТНАЯ
ГАЗЕТНАЯ
ФЛЕКСОПЕЧАТЬ
БЕСПЛАТНАЯ ДОСТАВКА по средам и четвергам
ЗАПРОСЫ НА ПЕЧАТЬ ОТПРАВЛЯЙТЕ ПО АДРЕСУ: print@izdom.ru
www.print.izdom.ru

Прием объявлений в газету «Дивья»
https://tikhvin.spb.ru/37/34286/

Издатель – ООО «Группа «Дивья». Учредитель, и.о. главного редактора – Емельянов С.Н.
Регистрационное свидетельство № П1628 выдано Северо-Западным региональным управлением государственного комитета Российской Федерации по печати (г.Санкт-Петербург) 6.11.97 г.
Тираж 2200. Подписано в печать: по графику 25.10.2022, 18.00, фактически 25.10.2022, 18.00. Отпечатано в типографии ООО «Медиа-Центр». г.Череповец, ул. Ленина, 151, тел. 57-38-12.
Заказ №5977. Юридический адрес редакции: г.Тихвин, ул.Советская, д.47. Для писем: 187556, г.Тихвин, 4 микрорайон, д.30. Телефон +7-911-164-85-37. sedivia@mail.ru, tikhvin.spb.ru.
Подписной индекс ПО040. Рекомендованная цена газеты 15 рублей.
Ответственность за содержание рекламы несет рекламодатель. Все товары и услуги, рекламируемые в издании, подлежат обязательной сертификации.

№ 42 (1418)
26 ОКТЯБРЯ 2022 года
ДИВЬЯ

К 2025 году средняя пенсия станет меньше 30% от средней зарплаты

К 2025 году средняя пенсия неработающего пенсионера составит 23,7 тысячи рублей. Такая цифра указана в проекте бюджета, который сейчас рассматривается в Госдуме. В ближайшие годы доходы пенсионеров будут увеличивать на уровень инфляции. Но… этого будет недостаточно, чтобы заместить выпадающие доходы. То есть ту зарплату, которую человек получал до выхода на пенсию.

Фото Светлана МАКОВЕЕВА.

ДАУНШИФТИНГ — БОЛЕЕ ЧЕМ ВТРОЕ

Как прогнозируют в Минэкономразвития, если средняя пенсия за три года вырастет примерно на 20%, то зарплата увеличится еще сильнее – на 25%.

Если поверить в оптимистичные расчеты чиновников, средние доходы работающих россиян в 2025 году составят… 80 тысяч рублей.

В этом случае окажется, что соотношение средней пенсии и средней зарплаты опустится ниже 30% (сейчас 31%), подсчитали в Счетной палате.

Для сравнения, показатель, рекомендуемый Международной организацией труда (МОТ), составляет 40%. Мол, именно такая доля замещения может обеспечить приемлемый уровень жизни для пожилых людей.

Правда, есть ощущение, что тенденция будет другой. Пенсия, наоборот, станет приближаться к 40% от средней зарплаты. Но не потому, что она будет расти быстрее, а потому, что зарплаты будут падать.

Предпосылок для опережающего роста доходов россиян не очень много. Точнее всего одна – это возможный дефицит рабочей силы, связанный с отъездом большого числа россиян за рубеж и нехваткой мигрантов. Оставшиеся в России будут получать больше и это вызовет рост средней зарплаты.

Правда, гораздо больше факторов говорят о том, что ситуация скорее будет обратной…

ТРИ ПРИЧИНЫ ПАДЕНИЯ ЗАРПЛАТ

Во-первых, мировой экономический кризис за поворотом. Западные эксперты уже сообщили, что он может произойти на горизонте в 6 — 9 месяцев, то есть уже весной или в крайнем случаем летом 2023 года.

А проблемы в глобальной экономике рано или поздно заденут и российскую. Как правило, во время кризиса снижается спрос на сырье, цены на него падают. Это приведет к падению доходов российского бюджета.

Во-вторых, подтачивать отечественную экономику будут многочисленные санкции. Вероятность их скорой отмены низка. Нехватка критически важных технологий и оборудования будет со временем влиять на производительность труда и конкурентоспособность наших товаров. Это приведет к падению доходов компаний и, соответственно, занятых у них сотрудников.

В-третьих, дефицита рабочей силы, вызванного отъездом части населения, может и не случиться. Многие уехавшие продолжают работать удаленно, поэтому дефицит кадров не создают. А вот внутри страны рабочих мест, как правило, лишаются те, у кого была офлайн-занятость.

К примеру, западные компании, ушедшие с российского рынка, уже начали увольнять местных сотрудников (например, ИКЕА и Тойота). Российские компании тоже начали частично сокращать расходы на персонал – либо увольняют часть сотрудников, либо сокращают зарплаты и премии.

Ну и в-четвертых, на размер средней зарплаты повлияет рост теневых доходов. Эту тенденцию эксперты уже отмечают. Работодатели снова начинают применять серые схемы, чтобы снизить расходы на фонд оплаты труда. В нынешних условиях для некоторых это единственная возможность сохранить бизнес.

Другими словами, сверхдоходы, которые раньше были у России, позволяли опережающими темпами повышать зарплаты в крупных компаниях и бюджетникам. Сейчас таких возможностей не будет. А высвободившаяся рабочая сила по закону спроса и предложения будет давить на рынок труда и снижать средние зарплаты в экономике. Ну или, по крайней мере, не увеличивать их.

КАК ПОДНЯТЬ СРЕДНЮЮ ПЕНСИЮ В СТРАНЕ

Можно это сделать механически, но у такого решения будут побочные эффекты. Во-первых, дополнительные расходы бюджета, в котором в ближайшие годы и так заверстан дефицит в три триллиона рублей. Во-вторых, одномоментное повышение пенсий сильно выше роста цен может привести к разгону инфляции.

В последние 13 лет пенсионный бюджет в стране и так дефицитный. То есть, взносов, получаемых от работающих, не хватает для того, чтобы покрыть все потребности пенсионеров. Это прямое последствие и демографической тенденции последних лет, и валоризации 2010 года. Напомню, тогда пенсии одномоментно повысили на 40%. Такое решение правительства, конечно, обрадовало пенсионеров, но дисбалансировало пенсионную систему.

В итоге федеральный бюджет взял на себя покрытие недостачи. И с каждым годом сумма издержек росла. Это стало следствием углубления демографической ямы. Число пенсионеров росло, а количество работоспособного населения почти не увеличивалось.

В первые годы проблема не была такой острой. Нефтегазовых доходов вполне хватало, чтобы найти дополнительные пару-тройку триллионов рублей в год (не все ж в кубышку их откладывать). Но постоянно так продолжаться не могло.

В результате произошла реформа. В стране стал повышаться пенсионный возраст.

Сейчас дисбаланс постепенно исправляется, но этот процесс займет минимум 10 — 15 лет. Даже при достаточно быстрых темпах повышения пенсионного возраста (которые в идеале должны были быть более медленными). К примеру, в той же Германии темпы втрое ниже – по два месяца каждый год, а не по полгода, как у нас.

Наконец, пенсия – это производная от зарплаты. Чем больше получают работающие граждане, тем больше страховых взносов получает бюджет.

И тем больше в итоге получают пенсионеры. Связь тут практически прямая.

Главное – чтобы доходы росли не номинально и не на графиках чиновников из Минэкономразвития, а на счетах работающих россиян.

Вот с этим, боюсь, будет сложнее. Потому что зарплаты, в свою очередь, растут не просто так. Увеличение реальных доходов – производная от опережающего роста экономики. А его в ближайшие годы точно не будет.

ДВА УСЛОВИЯ ДЛЯ БОЛЕЕ ВЫСОКОЙ ПЕНСИИ

На экономическую политику государства повлиять мы, как правило, не можем. Поэтому о своей будущей пенсии желательно позаботиться самостоятельно. Причем даже в развитых странах государственная пенсия обычно составляет те же 30 — 40%, а все остальное (еще 30 — 40% от прежней зарплаты) человек накапливает сам. Чтобы более-менее комфортно себя ощущать в старости, нужно соблюсти хотя бы два важных условия.

Во-первых, желательно получать именно официальную зарплату. В этом случае работодатель будет платить за вас страховые взносы. А на счете в ПФР будут копиться так называемые «пенсионные баллы».

Чем выше зарплата, тем больше баллов. И тем больше, соответственно, будет пенсия.

Во-вторых, желательно дополнительно откладывать что-то на старость. И вкладывать эти деньги в то, что будет приносить пассивный доход в будущем. Это могут быть обычные вклады в банках, государственные облигации или инвестиции в рентную недвижимость. На будущую пенсию лучше откладывать в максимально консервативные инструменты.

Негосударственные пенсионные фонды и страховые компании предлагают специальные накопительные программы для будущих пенсионеров.

Но они, как правило, предполагают вложения на длительный срок. В нынешних условиях влезать в подобные проекты вряд ли разумно.

Евгений БЕЛЯКОВ, WWW.KP.RU

Дети учат и пропагандируют Правила дорожного движения

20 октября инспектор по пропаганде БДД отделения ГИБДД ОМВД России по Тихвинскому району Алена Смирнова совместно с педагогами «Лаборатории безопасности» посетили воспитанников детского сада «Чайка», где в доступной для малышей форме рассказали о правилах безопасного поведения на дороге, повторили значение сигналов светофора.

Особое внимание детворы взрослые обратили на правила безопасного передвижения на велосипедах, самокатах и других средствах индивидуальной мобильности.

После теоретической части каждый смог на практике отработать навыки вождения самоката.

В завершении мероприятия ребята получили в подарок тематические памятки и световозвращатели. Ведь важно в темное время суток быть заметными.

А 22 октября учащиеся школы №4 совместно с педагогами УМЦ «Автогородок» приняли участие в акции по безопасности дорожного движения «Письмо водителю».

В ходе мероприятия юные инспекторы дорожного движения призывали водителей транспортных средств неукоснительно соблюдать правила дорожного движения, скоростной режим и быть внимательными за рулем.

После короткой беседы вручали водителям написанные ими письма.

Алена Яркова.

Помогите спасти кошек!

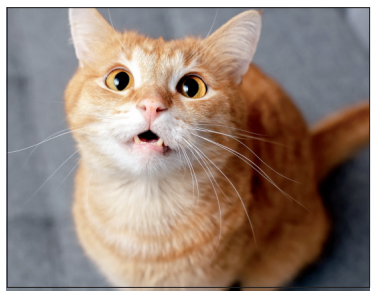

Несколько месяцев назад, в одном из домой в 4-м микрорайоне скончалась бабушка, у которой на содержании были коты и кошки. Волонтеры их лечили, кормили в ее квартире и старались пристроить в добрые руки животных.

Управляющая компания пошла волонтерам навстречу и разрешила это делать, определив срок, который истекает через несколько дней.

Из 10 животных 4 забрали себе вотонтеры. Если не найдутся желающие взять котов и кошек, 6 животных ждет голодная и холодная смерть, потому что они домашние.

Если вы готовы протянуть руку помощи, обращайтесь по телефону 911 264 61 30, Галина.

Прогноз погоды в Тихвине на ближайшие дни

В пятницу, 28 октября, пасмурно, небольшие дожди, утром +6 °С, днем +7 °С, вечером +8 °С.

В субботу, 29 октября, сплошная облачность, без осадков, утром +8 °С, днем +10 °С, вечером +12 °С.

В воскресенье, 30 октября, преобладающая облачность, небольшие дожди, утром +10 °С, днем +7 °С, вечером +5 °С.

В понедельник, 31 октября, небольшая облачность, утром +2 °С, днем +5 °С, вечером +1 °С.